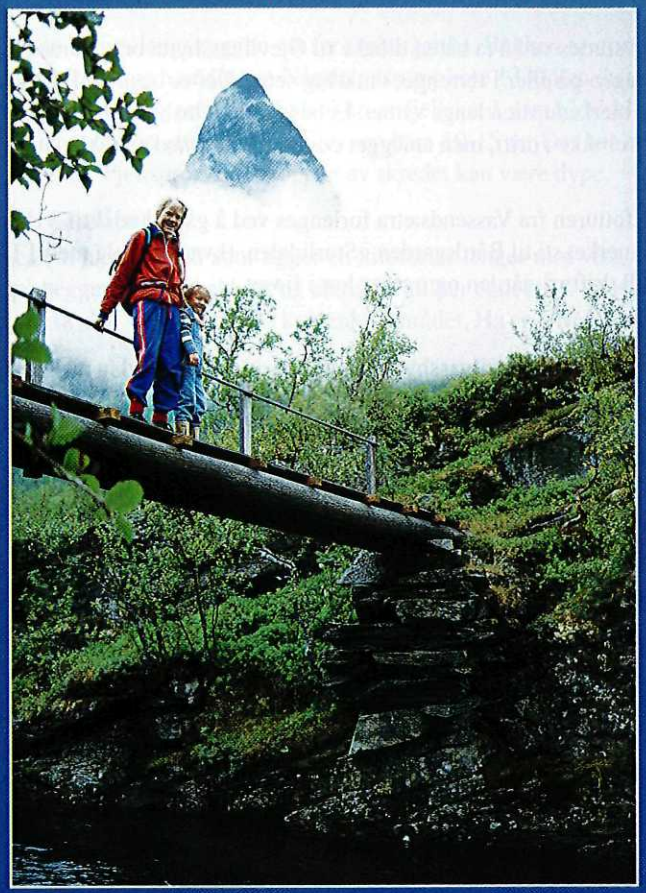

Brua over Innerdalselva med Innerdalstårnet bak.
Foto: Stig og Unni Bakke.

Flere opplysninger:

Trondhjems Turistforening har laget hyttebrosjyrer for flere av hyttene. TTs håndbok Trollheimen og Sylan gir fyldig orientering om hytter, ruter, fiskemuligheter osv Opplysninger om åpningstider er med i informasjonsmateriell fra foreningen. TT.s administrasjon kan gi svar på spørsmål og gir hjelp til planlegging av turer.

Trondhjems Turistforening

Tlf.: 73 92 42 00 • Faks: 73 92 42 01
TT på internett: http//www.hvg.unit.no/tt/

TT's hytter – mange oppgaver og nye utfordringer

av Jan Fredrik Kvendbø, leder i byggekomiteen i TT

Byggevirksomheten i 1996

Det er byggekomiteen og utstyrskomiteen som sammen med administrasjonen har oppfølgingsoppgavene knyttet til foreningens bygninger, innredning og utstyr. Trondhjems Turistforening har en verdifull, stor og krevende bygningsmasse å holde i hevd og videreutvikle. Ser vi på TTs budsjett, er innsatsen på byggesiden i prinsippet delt i tre mellom rene byggeoppgaver, større vedlikeholdsarbeider og utgifter til det løpende vedlikeholdet.

Bygge- og vedlikeholdsvirksomheten i de senere årene har vært omfattende. Fremdeles gjenstår betydelige arbeider om vi relativt kortsiktig skal fremstå med en bygningsmasse som er i god stand med tanke på det rent bygningsfysiske, og som samtidig er i overensstemmelse med stadig nye krav fra myndighetenes side.

Betjeningsbolig og selvbetjeningskvarter på Storerikvollen

I 1996 er det to større byggeoppgaver som er blitt gjennomført. På Storerikvollen ble ny selvbetjenings-/sikringshytte tatt i bruk fra sommeren 1996. Opprinnelig var denne hytta planlagt som en kopi av selvbetjeningshytta på Jøldalen. I planprosessen kom det imidlertid innvendinger fra arkitekthold som mente at dette neppe var den riktige utformingen for ei hytte på Storerikvollen. Hytta skulle tilfredsstille flere forhold. Foruten hovedfunksjon som selvbetjeningshytte skulle den fungere som betjeningsbolig i perioder med betjent drift. Et viktig moment var at løsningen måtte gi mulighet for en fremtidig utbygging av en ny soveavdeling. Etter en omfattende planprosess med bl a flere drøftinger i foreningens ansvarlige organer, ble det vedtatt å satse på sivilarkitekt Jan Ivar Bruheims forslag om en 2 etasjes hytte. Denne løsningen var godt tilpasset den øvrige bebyggelsen på Storerikvollen og utsikten til Sylmassivet, Essandsjøen og Remskleppen ble fint ivaretatt. Hytta har 16 senger ved selvbetjent drift.

Byggingen startet sommeren 1995 og var stort sett avsluttet til påsken 1996. Hytta ble behørig innviet samtidig med feiringen av Storerikvollens 100 års jubileum den 21. juni 1996. Ved denne anledningen ble det forøvrig etter en forutgående «avstemmingsprosess» bestemt at hyttas navn skal være «Remslistuggu» etter Remskleppen som er nærmeste fjell i området mot øst.

Prosjektet hadde en økonomisk ramme på kr. 656.000 inklusive innredning og utstyr.

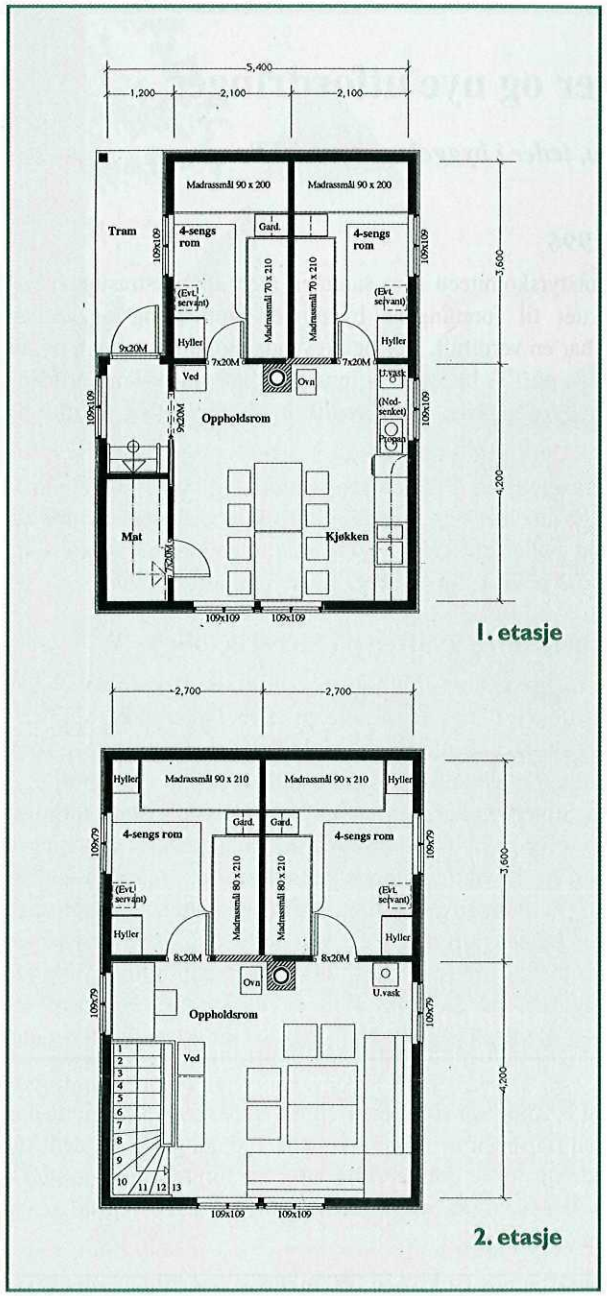

Remslistuggu

Det selvbetjente kvarteret på Storerikvollen har oppholdsrommene ut mot Essandsjøen og utsikten mot Sylmassivet. Kvarteret har 16 senger ved selvbetjent drift, og utgjør betjeningsbolig når hytta er betjent.

Tegninger: Jan Ivar Bruheim, sivilarkitekt MNLA, NPA.

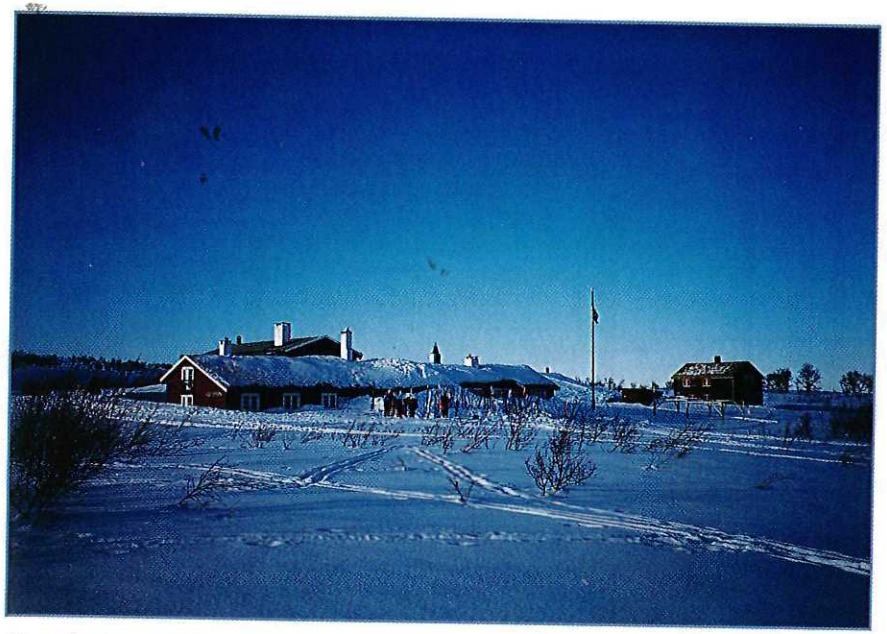

Storerikvollen med den nye Remslistuggu som avgrenser anlegget mot øst. Foto: Erik Stabell

Av dette er kr. 273.000.- gitt som tilskudd fra Kulturdepartementets «spillemilder». Prosjektet er gjennomført uten økonomisk overskridelse. Utførende entreprenør har vært brødrene Jørgensen i Selbu.

Nytt kjøkken på Jøldalshytta

Kjøkkenet på Jøldalshytta har i mange år vært nedslitt og på kanten av hva det lokale næringsmiddeltilsynet har kunnet akseptere. Ved årsskiftet 1996/97 er nytt kjøkken ved hytta så godt som ferdig og tas i bruk i påska 1997. Ved planleggingen av kjøkkenet har byggekomiteen drøftet rammene for nytt kjøkken. Viktige føringer i denne sammenheng har vært at planer for nytt kjøkken måtte løses innenfor eksisterende areal. I dette ligger med andre ord ingen utvidelse av hytta. Det er ikke aktuelt med strøm (aggregat) ved hytta. Foreningen ønsker at Jøldalshytta skal fremstå som en «miljøhytte» i flere sammenhenger.

Med dette som utgangspunkt ble planer for det nye kjøkkenet utarbeidet og anbud innhentet i løpet av sommeren 1996. Umiddelbart etter sommersesongens avslutning ble det gamle kjøkkenet revet og arbeidene med det nye kjøkkenet påbegynt. Alle som husker det gamle kjøkkenet, vil nok lett kjenne seg igjen i det nye. Planløsningen har mange likhetstrekk med tidligere løsning. Alt utstyr er imidlertid fornyet særlig med

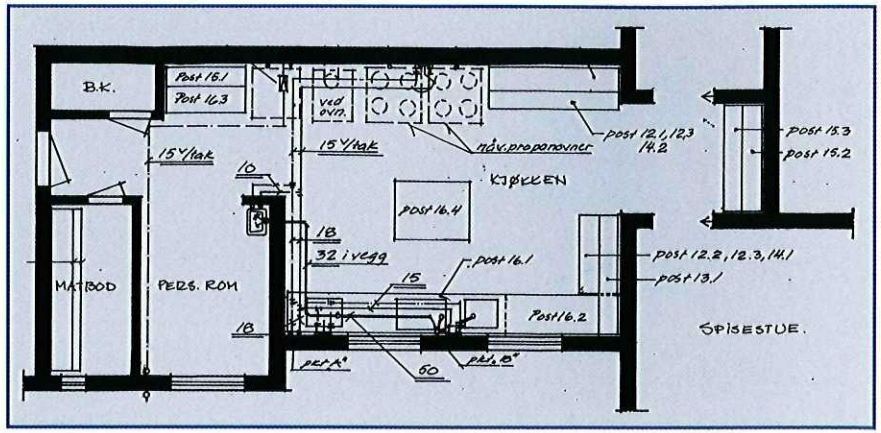

Jøldalshytta – nytt kjøkken. Tegning: Jan Fredrik Kvendbø.

tanke på de hygieniske kravene men også for å lette arbeidet og gjøre det mer rasjonelt for betjeningen.

Arbeidene med kjøkkenet er utført som hovedentreprise av byggmester Olav Solberg AS, Oppdal. Sluttsummen vil ligge på ca. kr. 300.000 inkl. mva. Av dette har Kulturdepartementet gitt tilsagn om støtte fra de såkalte «spillemidlene» på kr. 108.000, mens restfinansieringen skjer fra TTs byggefond. Alt rivings- og malerarbeide er utført på dugnad.

Planlagte arbeider i 1997

I løpet av 1997 har byggekomiteen i samråd med administrasjon og styret planlagt å gjennomføre flere større byggeprosjekter. Dette er i hovedsak prosjekter hvor vi har sikret delfinansiering fra Kulturdepartementets «spillemidler» eller annen statlig delfinansiering gjennom «øremerkete» midler.

Torv på Trollheimshytta og Jøldalshytta

De klart tyngste oppgavene vi har foran oss er torvlegging av Trollheimshytta og Jøldalshytta. Dette gjelder hovedbyggene ved hyttene. For Trollheimshytta er målsettingen å få torv på nybygget i 1997, mens det gamle hovedbygget forutsettes torvlagt i 1998. På 60-tallet var de gamle torvtakene både på Trollheimshytta og Jøldalshytta i svært dårlig forfatning. Nye tak ble lagt ca. 1970, og som taktekkingsmateriale ble valgt «Bølgeeternit». Dette er et bygningsmateriale som inneholder materialet asbest, som i dag ikke er tillatt brukt. I mange år har det vært ønskelig igjen å få torvlagt takene på hyttene, først og fremst for å bringe hyttene tilbake til sin opprinnelige tradisjonelle byggestil, men også for å få fjernet de gamle asbestholdige takplatene. Vi har

fått tilsagn om økonomisk støtte til torvlegging av begge hyttene. Til denne støtten er knyttet som vilkår at foreningen bidrar med en større egenandel. Vi finner det riktig å understreke at i denne egenandelen har vi, i vår opptimisme, forutsatt en betydelig dugnadsinnsats.

På Trollheimshytta gjenstår forøvrig en del tilpassnings- og tilleggsarbeider i forbindelse med tilbygget og ombyggingen i 1993. Dette er arbeider som forutsettes utført i løpet av 1997 som egen entreprise, men med noe egeninsats fra foreningen.

Kan «Tippen» reddes?

På Gjevilvasshytta har vi to prosjekter vi ønsker gjennomført. Mange av foreningens medlemmer minnes vel med glede hyggelige stunder i «Tippen». Denne trivelige hytta 70-80m sørøst for hovedhytta har i mange år forfalt bygningsmessig. Vi tror hytta kan reddes og har fått noe økonomisk tilskudd fra Fylkesmannen i Sør-Trøndelag. Hytta kan, om vi finner det økonomisk forsvarlig med en rehabilitering, bli et nyttig supplement til selvhusholdet, og på mange måter bidra til et mere komplett tun ved Gjevilvasshytta.

Skråninga bak hovedhytta er det andre prosjektet som står for tur. En sikring/stabilisering av massene i denne meget ustabile skråninga, sammen med en generell istandsetting av planering av områdene rundt den sørvestre delen av hovedhytta, vil kunne gjenskape noe av det gamle setervollpreget.

Dugnadsgrupper

På hvert hytteanlegg er det et tilsyn som står for den jevnlige oppfølgingen av vedlikehold, reparasjoner, maling, utskiftninger av utstyr osv. At vedlikeholdsoppgaver kan løses gjennom slik frivillig innsats, er helt avgjørende for å holde kompliserte hytteanlegg, dels vanskelig tilgjengelig og med værhard beliggenhet, i jevnt god stand. Til tross for det betydelige dugnadsarbeidet som legges ned av våre hyttetilsyn, ser foreningen det som ønskelig å trappe opp dugnadsarbeidet ytterligere ved å etablere dugnadsgrupper som kan brukes til forskjellige oppgaver. Slike grupper vil være helt avgjørende for gjennomføringen av delarbeider i forbindelse med de større byggeprosjektene våre. Dugnadsinnsatsen bør inngå som en betydelig del av foreningens egenandel ved finansiering. Andre aktuelle oppgaver for slike dugnadsgrupper vil bl.a. være arbeid på rutene med merking, vardebygging, skilting, stakevedlikehold m.m., samt dugnad på hyttene med maling, småreparasjoner, torvtekking, rundvask o.l.

Foreningen har oppfordret alle interesserte som ønsker å delta i foreningens dugnadsarbeid om å ta kontakt med TT-kontoret. Her vil du få en oversikt over aktuelle dugnadsoppgaver og hvem som vil lede dugnaden. Oversikten forutsettes å bli klarlagt i god tid før sommersesongen og dugnadene vil kunne ha en varighet på 1 eller 2 helger, kanskje en hel uke for noen arbeider.

Helse-, miljø- og sikkerhetstiltak (HMS)

Ved siden av alle de bygningsmessige forbedringer som foreningen selv ønsker å utføre ved våre hytter, har vi fått en betydelig innskjerping av såkalte helse, miljø og sikkerhetskrav. (HMS). Dette er krav som er hjemlet i diverse lover som bl.a. plan- og bygningsloven, kommunehelseloven, næringsmiddelloven og arbeidsmiljøloven. De fleste av disse kravene er nyttige, men svært kostnadsdrivende for foreningen.

Som eksempel på den praktiske konsekvensen, kan nevnes at for få år siden ble brannvernbestemmelsene i plan- og bygningsloven betydelig skjerpet. For våre hytter hadde dette som konsekvens store uttellinger til forbedret brannsikring ved hyttene. Brannsikringen er et arbeid som pågår kontinuerlig i samarbeid med lokale brann- og bygningsmyndigheter. Målsettingen er at vi innen utgangen av 1997, skal ha godkjent brannsikring/brannvern ved alle våre hytter. Denne satsingen er også et ledd i oppfølgingen av foreningens eksisterende brannvern/beredskapsplan.

Hygiene

Kravene til en hygienisk forsvarlig kjøkkendrift ved hyttene er nedfelt i næringsmiddellovgivningen. Det lokale/regionale næringsmiddeltilsynet har tilsynsansvaret og skal i samråd med foreningen som byggeier påse at disse forholdene er i orden. Næringsmiddelloven er også under løpende revisjon og stiller stadig strengere krav til planløsninger og hygiene. Kjøkkenet ved våre betjente hytter fremstår vel i dag som hyttas mest «kompliserte» rom med stort behov for vedlikehold og service av teknisk utstyr.

Vannrensing

Den «ferskeste» forskriften av betydning for vår hyttedrift er «Forskrift om vannforsyning og drikkevann m.m.» som trådte i kraft 1. januar 1995. Vi er alle enige om at en rikelig, hygienisk drikkevannsforsyning hører til de primære behov for helse og trivsel. Lett adgang til varmt og kaldt vann på våre betjente hytter er ofte en betingelse for den personlige hygiene og for hyttenes hygiene. Forurenset drikkevann kan føre til smittespredning og forgiftninger. Forskriftens formål er å sikre forsyning av vann i tilfredstillende mengde og kvalitet til drikke, andre næringsmiddelformål og hygienisk bruk. Alle vannforsyningsanlegg til våre betjente hytter er godkjenningspliktig og skal ha ny godkjenning etter de nye forskriftene.

Det som imidlertid bekymrer oss noe, er forskriftenes krav til vannbehandling hvor det sies at som et minimum skal alt vann være desinfisert eller behandlet for å fjerne eller drepe smittestoffer. Dette kan i verste fall bety store investeringer i desinfeksjonsanlegg. Ved et aktivt tilsyn og vedlikehold har våre hytter frem til i dag hatt vannforsyningsanlegg med en vannkvalitet som stort sett har tilfredsstilt bestemmelsene både til bakteriologiske og kjemiske forhold. Det er defor viktig at vi kommer i dialog med

myndighetene slik at vi ikke utsettes for pålegg om unødvendige dyre og kompliserte desinfeksjonsanlegg.

Krevende hytter å vedlikeholde

Som vi ser, egne ønsker om forbedringer, både bygningsfysiske og driftsmessige, sammen med myndighetenes stadig strengere krav til såkalte helse- miljø- og sikkerhetstiltak, gir oss en mer komplisert bygningsmasse. Byggekomitéen ser at konsekvensen av dette er at hyttene fremtidig vil kreve et mere systematisk og teknisk krevende vedlikehold. Det vil derfor bli lagt vekt på å utvikle gode rutiner for dette ved at det bl.a. lages driftsinstrukser som omfatter alle forhold ved driften av den enkelte hytte. Videre må det ved de årlige budsjettbehandlingene settes av midler på vedlikeholdsposten som er realistisk i forhold til bygningsmassen. Lykkes vi i dette arbeidet, vil vi forhåpentligvis kunne holde i hevd og samtidig videreutvikle våre verdifulle hytter.

DNT's Miljøoppfølgingsprogram

Arbeidet med DNT's Miljøoppfølgingsprogram er endelig i gang. Programmet er ment å vise hvordan viktige målsettinger fra dokumentet «Mål og strategier for DNT 1994-96» skal gjennomføres. Det overordnede målet er:

«DNT skal arbeide for et enkelt, aktivt og miljøvennlig friluftsliv med vekt på vern av urørt natur.»

Om gjennomføringen heter det bl.a.:

- Det bør settes ned ei arbeidsgruppe som kritisk går gjennom vår virksomhet i forhold til miljøvennlig drift.
- Det skal settes i gang et arbeid med å definere standarder for DNT-hytter.
- Et hovedmål i årene fram til år 2000 vil være å arbeide for at DNTs egen virksomhet er mest mulig miljøvennlig og i samsvar med det enkle friluftslivet.
- Det er en forutsetning at hele virksomheten baseres på at naturens tålegrense ikke overskrides.
- Vi skal foreta en omfattende og grundig gjennomgang av vår virksomhet knyttet til hytter og rutenett, organisert tur- og kursvirksomhet og drift av de enkelte turistforeningenes administrasjoner, med sikte på å gjøre virksomheten mest mulig miljøvennlig. Arbeidet skal munne ut i miljøstandarder for DNTs turistforeningsdrift og endringer i den praktiske driften i tråd med disse.
- Det vil være et sentralt mål å bevisstgjøre. Det er viktig at hele virksomheten står samlet omkring arbeidet for å få en mest mulig miljøvennlig drift.

Miljøoppfølgingsprogrammet består av tre hovedellementer. Del A. Naturvennlig turistforeningsaktivitet, Del B. Miljøvennlig hyttedrift og Del C. Grønt kontor. Arbeidet er organisert og foregår nå dels i ei styringsgruppe dels i to arbeidsgrupper. Styringsgruppa har det overordnede ansvaret for hele Miljøoppfølgingsprogrammet, samt det direkte

ansvaret for Del A. Naturvennlig turistforeningsdrift. Del B. Miljøvennlig hyttedrift tas hånd om av «arbeidsgruppe for betjente hytter» og «arbeidsgruppe for selvbetjente/ubetjente hytter». Del C. Grønt kontor, organiseres av administrasjonen i DNT-L, som allerede er i gang med gjennomføringen av en Grønt-kontor satsing

Trondhjems Turistforening er representert både i styringsgruppa og «arbeidsgruppe for betjente hytter». Arbeidet er godt i gang. I gruppen for betjente hytter har en så langt gjort en avgrensning over hvilke temaer/områder hvor mye ennå kan oppnåes med tanke på miljøvenlig drift. De viktigste av disse er hyttestandard, driftstandard, vannforsyning, avløpsanlegg, transport og energiforsyning/energiøkonomisering. Det arbeides nå videre for å utvikle hensiktsmessige retningslinjer for de forskjellige temaene. Resultatet er ment å være rådgivende for medlemsforeningene.

Vår forening er godt i gang med miljøvennlig drift på våre betjente hytter, men mye kan fremdeles forbedres. Det er viktig at TT følger opp dette arbeidet som må være en løpende prosess knyttet til driften av hyttene. Når forslaget til retningslinjer foreligger fra arbeidet med det sentrale Miljøoppfølgingsprogrammet, vil det være naturlig at byggekomitéen i TT tar ansvaret for å tilpasse dette til TTs hyttedrift. Det må videre utvikles en plan for motivering og gjennomføring i samarbeid med hyttetilsyn, vertinner og andre driftsansvarlige om vi skal lykkes i dette arbeidet.

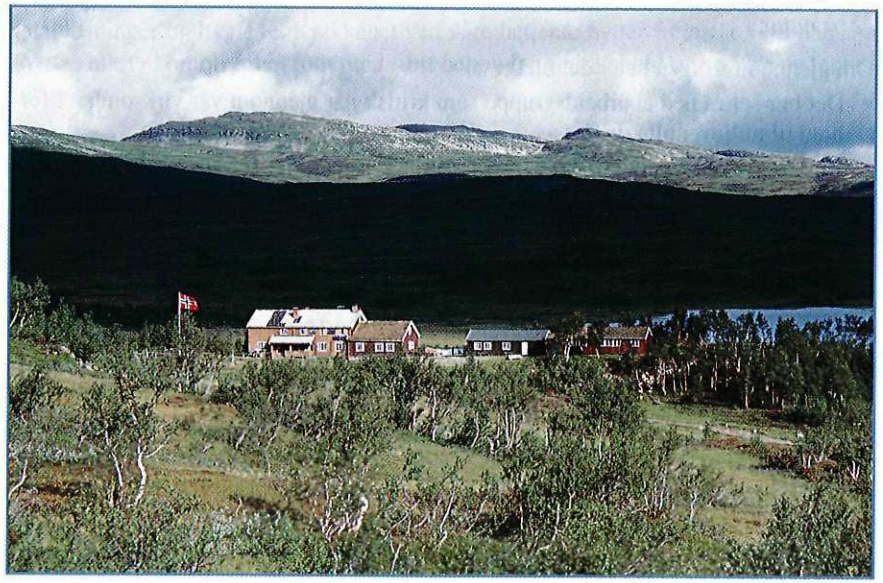

Turistforeninga planlegger dugnad for igjen å få lagt torvtak på Trollheimshytta og Jøldalshytta. Da vil perioden med Eternit-tak på Jøldalhytta være historie. Foto: Erik Stabell

ÅRSBERETNING FOR TRONDHJEMS TURISTFORENING 1996

INNHOLDSFORTEGNELSE:

Side

FORENINGEN 116
- våre hedrede
- medlemmer
- medlemskontingent
- tillitsvalgte
- tilsyn, komiteer, utvalg, vertinner
- administrasjon
- møter

TRAFIKKEN I FJELLET 125

VIRKSOMHETEN I FJELLET 125
- nybygg og vedlikehold
- varding og merking av ruter

INFORMASJON 129
- årboka
- fjellprogrammet
- møte- og arrangementskomiteen
- naturvernarbeidet
- PR-komiteen

FELLESTURER 131
- turkomiteen

REGNSKAP – BUDSJETT – STATISTIKKER 132
- balanse 1996 med noter
- resultatregnskap 1996 med kommentarer og noter
- budsjett 1997 med kommentarer og noter
- finansieringsanalyse
- overnattingstall

LOVER TRONDHJEMS TURISTFORENING 144

BILAG TIL ÅRSBERETNING 147
- Falkangers fond
- Hjørdis og Olaf Klingenbergs Gave
- Sylangruppa
- Fjellsportgruppa TTF
- Ungdomsgruppa TTU