

Turister har det vært på Bårdsgården siden sist på 1800- tallet. Noen av de første var engelske fiskere. Til ut på 1960- tallet tok gården imot mange turister i full pensjon, siden er besøket for det meste basert på sjølhushold.

I 1976 tok TT i bruk Eldhuset til selvbetjeningshytte som erstatning for den betjente Kåsa. Eldhuset er en bygning ved siden av hovedbygningen og fikk som turistkvarter 10 senger. Fra gammelt av ble bygningen benyttet til separering/kjerning/ysting og baking. Det var også ei kvern i bygningen.

Det viste seg ganske snart at dette huset ble i minste laget, og til påske i 1982 ble selvbetjeningskvarteret flyttet inn i vestre halvdel av hovedbygningen. Her er det 18 sengeplasser samt flatsengloft. Denne delen av bygningen var da nyrestaurert med bl.a. dusj, vannklosett og tørkerom. Hytta ble også gjestet av daværende kronprinsesse Sonja og Claus Helberg m/følge på en tur i Trollheimen i 1982.

Fra Bårdsgården går det godt merka stier til Innerdalen (7-8 timer), Kårvatn (7 timer), Trollheimshytta (8-9 timer) og Gjevilvasshytta (6-7 timer). Turmulighetene om vinteren er kanskje enda bedre med et utall topper og muligheter å velge i.

Første året (1976) hadde vi 477 overnattinger på Bårdsgården, mens tallet de siste årene har ligget på ca. 1300 pr. år. Vi er godt tilfreds med å være «vertskap» for selvbetjeningshytta, og håper at også framtida vil vise at denne formen for «fjelltrafikk» fortsatt har livets rett.»

## Stor byggeaktivitet i TT

Trondhjems Turistforening er midtveis i et fire-femårig krafttak for å bedre komfort og standard på hyttene i Trollheimen og Sylene. Innsatsen kommer etter en periode på nærmere 10 år der byggeaktiviteten i foreningen har vært relativt beskjeden. I tillegg til ombygginger og tilvekster på de eksisterende hyttene, planlegger TT også å bygge to nye hytter. Den ene tenkes bygd som en forbindelse mellom hyttenettene i Sylene og Femundsmarka, i Vigel - Hyllingen-området, mens den andre sannsynligvis vil komme i den nordlige delen av Trollheimen, i Rindal kommune.

Standardhevingen på hyttene har sammenheng med de nye krav som settes fra offentlig hold til kjøkken, sanitæranlegg og brannsikring. TT har tatt imot den utfordringen som dette betyr og vil gjerne være tidlig ute med å imøtekomme de skjerpede kravene. Derfor ser foreningen også gjerne at myndighetene inspiserer de nye anleggene etc. etter hvert som de er ferdig.

Konkret omfatter opprustingen dusj på alle de betjente hyttene, tilfredsstillende toalettløsning både på de betjente og ubetjente hyttene, modernisering av kjøkken og aggregat på de største betjente hyttene som ikke har innlagt strøm. Dessuten gir den nye brannloven flere påbud som fører til ombygginger og investeringer. Hyttene skal ha sikre rømningsveier, brannører, brannskillevegger, mens brannsløkningsutstyret skal ha en helt annen standard. Den nye brannloven krever også reservehytte, samt opplæring av hele betjeningen og videre oppfølging gjennom brannøvelser. Med de nye forskriftene blir vertinna ansvarlig på en helt annen måte enn tidligere. Overordnet ansvar for tilsyn og opplæring er lagt til daglig leder ved TT-kontoret, Atle Jacobsen.

TT hilser de nye kravene velkommen. Brannsikring er naturligvis svært viktig på turisthytter langt til fjells, der en brann kan være ekstra skjebnesvanger. Etter oppfordring fra foreningen har det alt vært holdt brannsyn på Jøldalshytta ved Rennebu brannvesen, og tilsvarende initiativ er også gjort overfor øvrige aktuelle kommuner etter hvert som utvidet brannsikring er gjennomført på hyttene.

Best inntrykk av det arbeidet som er utført - samt de oppgavene TT står foran - får man ved å se på hver hytte for seg. Det aller meste av de bygningsmessige endringene er gjort ved innleid arbeidskraft. Noe arbeid er også utført på dugnad, mens vanlig vedlikehold er utført av det ordinære TT-tilsynet.

### Trollheimshytta

En ombygging av doen er igangsatt, og bygningen vil inntil videre bli brukt som lager. En helt ny utedo blir ferdig i løpet av sommersesongen 1992. I denne bygningen er det montert et nytt dieselaggregat i et lydisolert rom.



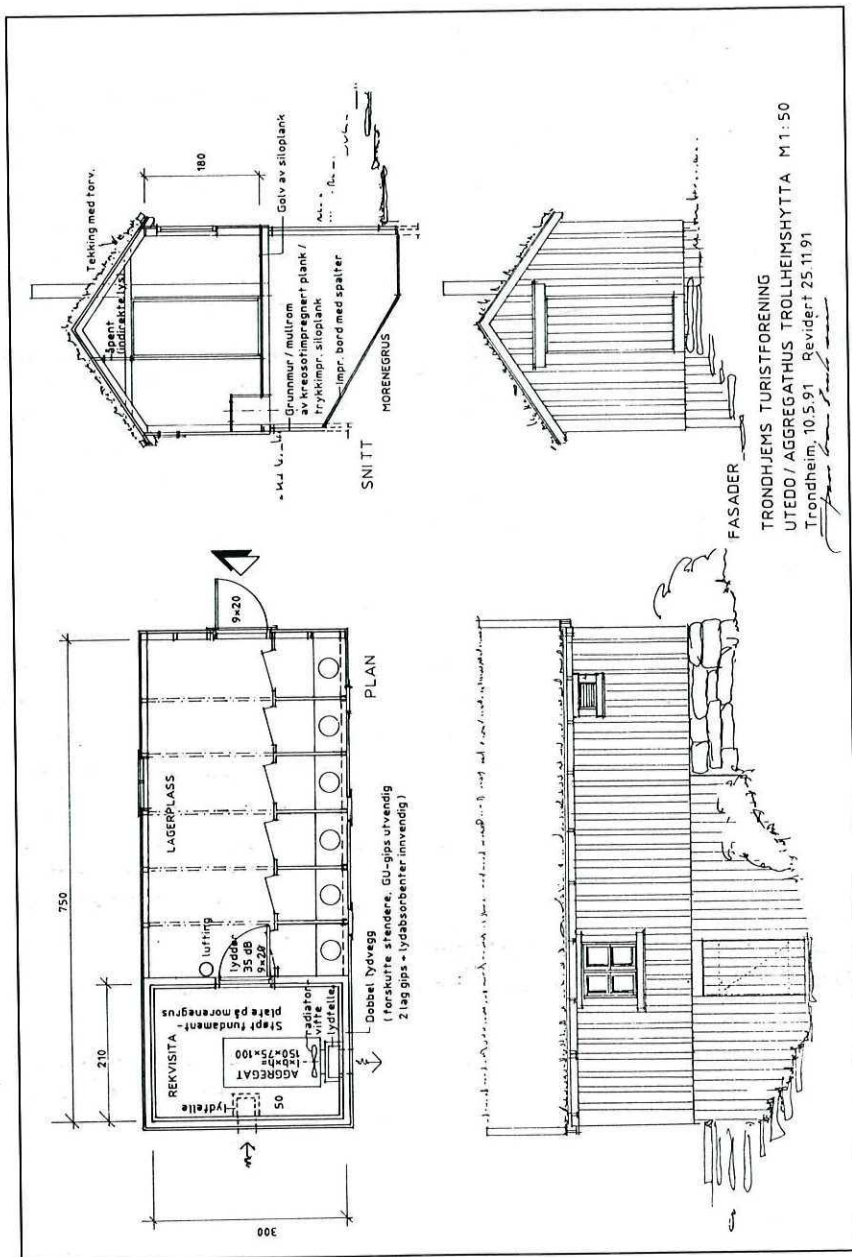

Arkitekt Jan Ivar Bruheims tegninger av den nye utedoen med aggregatrom og lager på Trollheimshytta.

Aggregatet er en gave fra Falkangers fond og gir langt mer energi enn det gamle bensindrevne aggregatet. Det blir nå elektrisk lys på alle rom og nytt elektrisk utstyr på kjøkkenet, som for øvrig står foran en større opprusting. I hovedhytta er allerede noen ombygningsarbeider unnagjort, bl.a. er et nytt lager for matvarer innredet. En siste oppgave på programmet på Trollheimshytta er oppretting av drengestua.

### Gjevilvasshytta

Også her er det skjedd en rekke bygningsmessige endringer. Vinduer er skiftet i hele Sliperstua og i mellombygget. En ombygging er utført i kjelleren etter stoppordre fra helsemyndighetene. Her vil det komme en ny og moderne dusjavdeling. Isolasjonsarbeider er gjort på loftet over kjøkkenet. Her som på Trollheimshytta, er kjøkkenet det neste store løftet.

### Jøldalshytta

Ny selvbetjeningshytte er bygd. Hovedhytta har fått ny kledning og nye vinduer på vestveggen. Endel vinduer er skiftet også på kjøkkenet. Trappegangen i første etasje samt trappen opp til andre etasje er bygd om. Doene i kjelleren er fjernet. Ny utedo er satt opp. Også her har TT planer om endring av kjøkkenet. Dessuten skal dusjene gjøres bedre og det frigjorte rommet i kjelleren skal utnyttes.

### Storerikvollen

Nytt dieselaggregat ble installert for etpar år siden. Samtidig ble det foretatt ombygging i uthuset, bl.a. lydisolering av aggregatrommet. I det gamle 20-sengsrommet er det nå kommet et dusjanlegg, samt tre vanlige soverom. En utvendig trapp er bygd som rømningsvei fra flatsengsrommet. Endel mindre ombygginger er gjort etter at alle rommene har fått innlagt strøm. Men alle de gamle lys- og varmekildene er i behold, slik at hytta skal kunne fungere like godt uten aggregatet i bruk.

### Schulzhytta

En ombygging av kjøkkenet er ferdig. Anretningsrommet er fjernet og innlemmet i kjøkkenet. Nye vinduer er satt inn her og i «pikerommet» innenfor. Dusjene i kjelleren sto ferdig ombygd til påska 1992. Det såkalte «Hommelføssin» er bygd helt om. Inngangsdøra er flyttet, det samme er dørene i kontoret. I andre etasje er ny himling lagt. Dessuten skal hytta få nye ovner.

### Nedalshytta

Hytta og annekset ble beiset høsten 1991, med hjelp av Freidigs o-avdeling. Vann- og kloakkledninger er gravd opp og lagt på nytt, dreneringen rundt hytta

