

glansperiode ble innledet da L. Arentz-Hansen og Olav Innerdal «gikk» ruta for første gang i 1955. I dag regnes ruta som en av klassikerne i Norge. Og atter andre plukker raskt til seg *Sørveggen* på Skarfjell (elleve taulengder, vanskeligste passasje V+/AL, mye klatring på V-er nivå). Mange ser på *Sørveggen* som hovedgevinsten på øverste hylle.

På samme hylle venter også de fire koselige taulengdene på *Vestveggen* på Innerdalstårnet (vanskeligste passasje IV), de kompakte svaene på *Nøtteknekker'n* (V+), det tunge takoverhenget på *Satan* (VI-) og den lange *Skarfjell-Trolla-traversen*. Pluss en rekke andre ruter.

Nedover i hyllene er det mye overraskende å finne. Ja, kanskje er det nettopp der de mest uforglemmelige taulengdene befinner seg.

Helt til høgre under den dystre nordveggen på Skarfjellet står flere særegne pinakler. Gubben og Kjerringa er de to største. Inn mellom disse snor et hulesystem seg som det er mulig å krype/klatre gjennom. Særlig utgangen av *Kjellerhullet* er en trang opplevelse. Her, klemt mellom tusenvis av tonn stein, er det ikke få som har vurdert en snarlig slankekur.

På hjørnet mellom østveggen og nordveggen på Skarfjell ligger *Fosseruta*. Ruta byr på mye løst fjell, en god del mose og to artige taulengder (tre artige taulengder hvis turen legges bortom Tønsbergs pinakkel). Først er det en tretti meter høy kamin. Denne er djupere, trangere og høyere enn de fleste andre kaminer i Norge. Helt øverst følger ruta et ti meter høgt dieder (IV+). En foss renner ned diederet. Her har det i årenes løp vært mye banning og teknisk klatring før de gjennomblaute har slitt seg over kanten.

Til høgre for *Fosseruta*, langt inn mot sjølve nordveggen, står *Dødens Rygg* stablet mot himmelvelvingen. Her er det meste løst - ja, bortsett fra et noenlunde fast fottak i begynnelsen av ruta. Ruta er en klar kandidat til en plass på absolutt nederste hylle.

Klatrekurs og brekurs

Innerdalen er landets mest tradisjonsrike kurssted for fjellklatring. Hver sommer siden 1963 har Innerdalshytta arrangert klatrekurs. Fram til i dag (1990) har Innerdalshytta arrangert nærmere 150 kurs med tilsammen omkring 1500 deltakere. På Vinnufjell har Fjellsportgruppa i Trondhjems Turistforening avviklet flere av sine Minibrekurs.

Sylene

Sylene er fjellene i de indre deler av Trøndelag og over mot Jämtlandsfjellene. Her brytes rolige fjellformasjoner av store fjellmassiver som Helags, Snasa-högarna og Herjångsfjällen på svensk side, Fongen, Skarvan og Skardørsfjella på norsk side, og med Sylene som det mest alpine på selve grensa. Det er Sylmassivet som har gitt hele dette store svensk-norske fjellområdet sitt navn.

Fjellturområdet avgrenses av Stjørdalen med E 75 og Meråkerbanen i nord, Gauldalen i sørvest, riksveg 31 over Brekken i sør, og området når helt inn til Storsjön med sin østligste utløper. Hele strekningen fra Storsjön i øst til Trondheimsfjorden i vest, på ca. 15 mil, er ubrutt av vegkryssinger.

Sylene har vært utviklet som fjellturområde både på norsk og svensk side fra litt før 1890. I dag har Sylene totalt ca. 25 hytter og kvarterer, omlag like mange på hver side av grensa. Rutenettet både sommer og vinter er variert og inneholder en mengde turmuligheter, både rundturer og lange og korte turer fra ett sted til et annet. Ruta fra Hegra i Stjørdalen, via de norske hyttene og østover inn i Sverige, utgjør den vestligste delen av ei framtidig rute som skal gå fra Trondheimsfjorden i vest til Bottenviken i øst.

De høyeste toppene i Sylene når opp i nesten 1800 meter, mens fjellplatåene ligger på 700-900 meter. Turene i det varierte terrenget er lette å gå. Skiterrenget er praktfullt med passe bratte og slake skiftninger. Variasjonsmulighetene er store utenom de merkete rutene. Avstanden mellom hyttene gjør at de fleste vil ha god tid til å ta alternative vegvalg, eller gjøre avstikkere til topper, fiskeplasser osv.

Stort sett har Sylene tørre, lettgatte fjellflyer, men innslag av myr gjør at gummistøvler eller tilsvarende er rett fottøy sommers tid.

Sylene er et møte mellom svenske og norske tradisjoner når det gjelder hytter og tilrettelegging. Her er også på norsk side permanent vinterstaking, som det eneste fjellområdet i landet. I Sverige, der staten står som ansvarlig for merking og sikkerhet, er dette standard i fjellet. Se for øvrig egen artikkel om Sylene på svensk side.

Fra norsk side er det gode adkomster til fjells fra flere utgangspunkter i Stjørdalen og Gauldalen. Her går det både buss og tog. Men de fleste startmulighetene ligger nok langs riksveg 705 opp gjennom Selbu og Tydal. Denne vegen har også bussrute. For det sentrale Sylområdet utgjør Nedalshytta sommers tid en hovedinngangsport til fjellet, med flere rundturmultipheter på norsk og svensk side.

I de vestlige delene av Sylene utgjør Roltdalen og Schulzhytta selve det uberørte hjertet i fjellet - noe av det siste uberørte som er igjen i Midt-Norge. (Innledningsvis i rutebeskrivelsene for Sylene finnes mer om adkomster, kollektivtrafikk og parkeringsforhold.)

Kilder til mer kunnskap om Sylene kan søkes i TT's mange årbøker, i Karl H. Brox og Peter Hannebergs bok «Sylene», Gyldendal 1988, samt i bygdebøker for bygdene i og rundt fjellheimen.

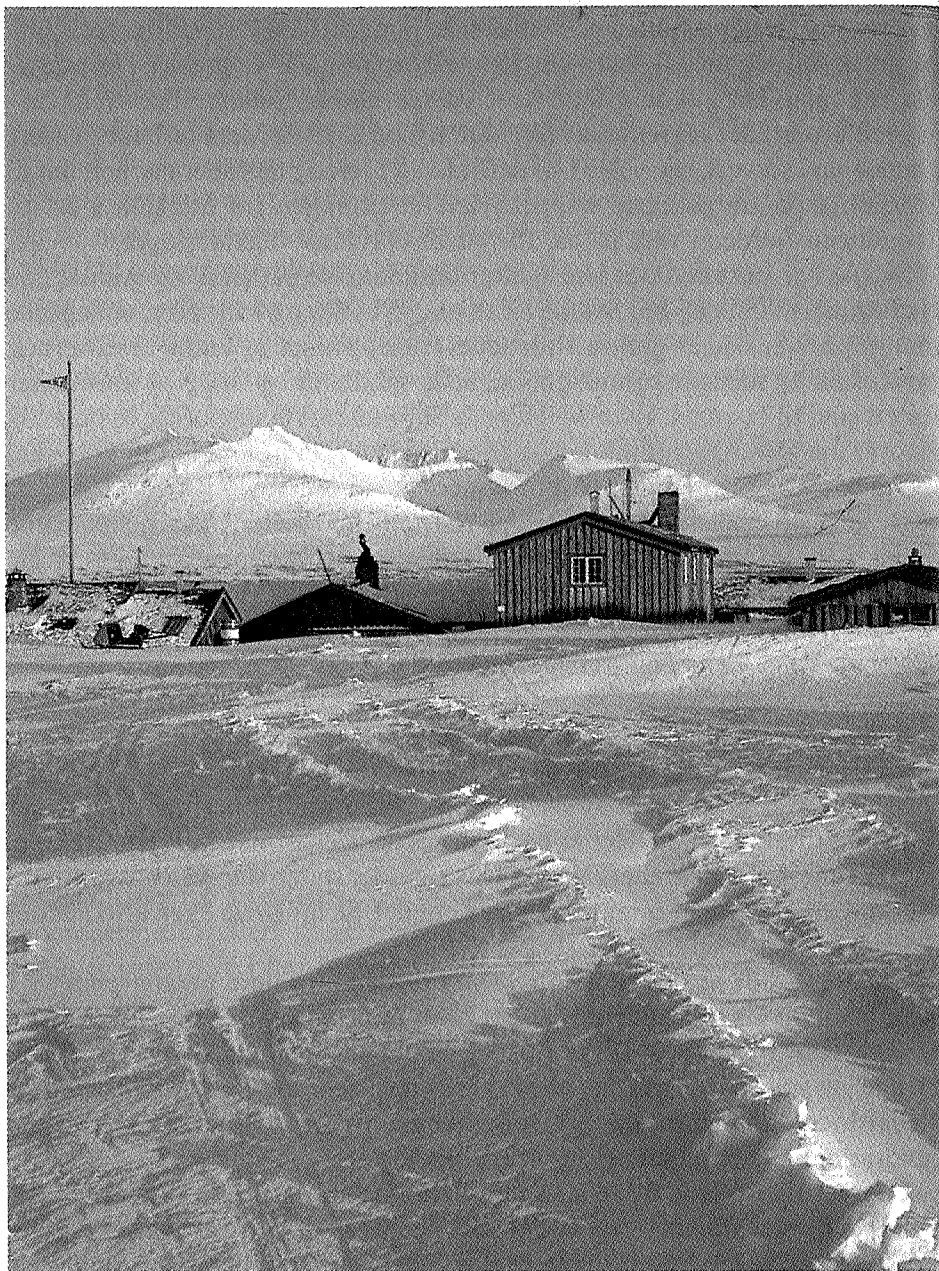

Fra Storerikvollen er utsynet mot Sylmassivet vidt og mektig.

Hyttebeskrivelser

NEDALSHYTTA

TT, 785 m.o.h.

Betjent, 52 senger, strøm, dusj, badstu, tlf. 07-814623.

Selvbetjent, 12 senger utenom betjent sesong.

Ligger i bjørkeskogen rett innunder skoggrensa under Sylmassivet. Utsikt mot Skardørsfjella og ut over Nedalen og Nesjøen.

Historikk:

Nåværende hytte er fra 1972, da Nedalen ble demmet ned og gammelhytta måtte rives. Deler av gammelhytta står som klubbhytte i Tydal, mens stabburet har fått plass ved den nye hytta. Kvarteravtale med Nedalen gård ble inngått i 1888. Egen bygning ved gården ble reist i 1897. Første del av den gamle Nedalshytta ble satt opp i 1903. Denne hytta ble påbygd flere ganger før den ble revet i 1971.

Dagsturmultipheter:

Det er mange dagsturmultipheter i nærterrenget langs Nesjøen og innover mot Sylsjøen. Topp- og ryggturner til Storsylen, Storsola og Skardørsfjella.

Rutenett og adkomst:

Nedalshytta ligger som en hovedinnfallsport til Sylene fra norsk side med Storerikvollen, Sylarnas Fjällstation, Helagsstugorna og Væktarhaugen som nabohytter. Det er båtforbindelse på Nesjøen/Essandsjøen til bl.a. Storerikvollen.

Adkomst fra Stugudalen i Tydalen, veg helt inn (ikke vinterbrøytet), parkering ved hytta. Vinters tid grei skitur inn fra Stugudalen, ca. 15 km, vinterstaket.



Nedalshytta ligger i bjørkeskogen ovenfor Nesjøen.

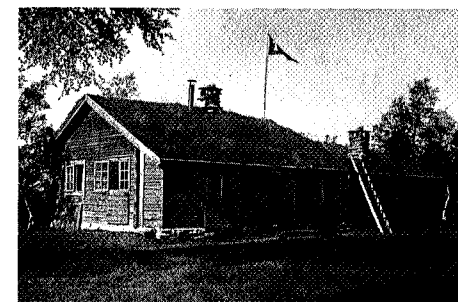

Den gamle Nedalshytta måtte vike for oppdemmingen av Nesjøen og ble revet i 1971.