



— oprettet 1863 —

Johs. Thv. Thomassen  
adm. Direktør

**Forsikringssum over 250 Millioner**

Assurerer mot

**Brand og Driftsstands** som følge av samme.  
**Tillæggsforsikring** til bygninger  
i „Brandkassen“.

**Husleieforsikring. Indbrudstyveri og Ran**  
**Tap ved Værdiforsendelser** samt  
**Sjø- og Transportforsikring**  
almindelig og **Krigsforsikring**  
og

**Ansvar- Antomobil- Vandlednings-**  
**Forsikring m. m.**

Hovedkontor:

**Søndre Gade 11, Trondhjem.**

Telefoner 486, 1199, Sjøafd. 1300 og 3745.

**NB.** Hvor Selskabet ikke skulde være repræsenteret antages  
dygtige agenter.

## Trondhjems turistforenings aarsberetning

for

1917.

### Generalforsamling.

Den aarlige generalforsamling blev avholdt efter forut-  
gaaende bekendtgjørelse torsdag den 24. mai 1917 i Haand-  
verks- og Industriforeningen. Der møtte omtrent 50 med-  
lemmer.

Til behandling forelaa:

1. Bestyrelsens aarsberetning for 1916, som blev oplæst og ikke gav anledning til nogen bemerkning.
2. Regnskapet for 1916, fremlagt i revidert stand uten nogen antegnelse. Det blev enstemmig godkjendt.
3. Bestyrelsens forslag til budget for 1917 og til status. Begge forslag blev enstemmig vedtat.
4. Forslag fra bestyrelsen til forandring i statuternes § 3, dens første og sidste passus.

Første passus har hittil lydt: *Den aarlige medlemskontingent er 3 — tre — kroner for mænd og 2 — to — kroner for kvinder.*

Bestyrelsen foreslog at kontingenten skulde sættes like for alle medlemmer, og at denne passus fremtidig skulde lyde:

*Den aarlige medlemskontingent er 3 — tre — kroner.*

Sidste passus har hittil lydt: *Foreningens medlemmer erholder gratis de av foreningen utgivne skrifter.*

Man foreslog denne passus git følgende tillæg: *dog ikke reisehaandbøkerne.*

Det første av disse forslag vakte en livlig debat. Kjøbmand Kaarbø mente at man nu burde forhøje kontingenten, og fremsatte følgende forslag: „Den aarlige medlemskontingent er 4 — fire — kroner (subsidiært: 4 kr. for mænd og 3 kr. for kvinder). Den som betaler 60 — seksti — kroner en gang for alle, blir livsvarig medlem av foreningen.“

Forslaget blev støttet av guldsmed Staudenmann. Formanden oplyste at bestyrelsen hadde været inde paa samme tanke, men av flere grunde oppgit den, bl. a. fordi man da resikerte at medlemmer meldte sig ut av Trondhjems turistforening og isteden ind i den norske turistforening, hvis medlemmer har samme ret i en av Trondhjemsforeningens hytter, som denne forenings egne medlemmer.

Da det efter en længere debat blev oplyst at saken ikke hadde ligget ute i den i statuterne bestemte tid, blev forslagene til forandring i statuterne utsat til at behandles paa en senere ekstraordinær generalforsamling.

5. Man behandlet derpaa bestyrelsens forslag om at sælge den gaarden Nedalen tilhørende vandret i Nea til Trondhjems elektricitetsverk for kr. 7,000.00 — syv tusen — kroner. (Se aarsberetn. for 1916 s. 12 flg.)

Forslaget blev enstemmig vedtat.

6. Derefter foretoges valg. De 3 medlemmer av bestyrelsen som stod for tur til at træ ut, bokhandler *Fr. Brun*, bankfuldmægtig *L. Sivertsen* og bankkasserer *Johs. Svendsen*, blev alle gjenvalgt. Likesaa suppleanterne kjøbmand *J. Kaarbø* og cand. min. *W. Carstens*. Til

revisorer blev gjenvalgt bankkasserer *H. Hansen* og kjøbmand *J. Kaarbø*.

Til behandling av de ovenfor nævnte forslag til forandring i statuterne blev avholdt en ekstraordinær generalforsamling onsdag 21. novbr. Der møtte omtrent 30 medlemmer.

Foruten forslagene om forandring av medlemskontingenten hadde kjøbmand Kaarbø foreslaat den forandring i statuternes § 5 at den ordinære generalforsamling blir at avholde inden utgangen av april istedenfor som hittil i mars maaned.

Spørsmålet om forhøielse av kontingenten vakte atter livlig diskussion. Ved avstemningen seiret bestyrelsens forslag, hvorefter kontingenten for herrer forblir uforandret, men for damer forhøies til kr. 3.00. Kjøbmand Kaarbø tok derpaa tilbake sit forslag om at forhøie kontingenten for livsvarige medlemmer.

Forslaget om forandring av tiden for generalforsamlingen blev enstemmig vedtat. Likeledes forslaget om forandring i § 3 sidste passus (at medlemmer ikke længer gratis skal faa de reisebøker foreningen utgir).

## Bestyrelsens

funktioner har i det forløpne aar været fordelt som før:

Overlærer *A. Sommerfelt*, formand

Bokhandler *F. Brun*, viceformand

Kjøbmand *O. Grilstad*

Bankfuldmægtig *L. Sivertsen*, kasserer

Bankkasserer *Johs. Svendsen*, sekretær.

Som i de nærmest foregaaende aar har *L. Sivertsen* hat tilsynet med Graakaltrakterne, *Johs. Svendsen* med Nedalen og Syltrakterne og *O. Grilstad* med Troidheimen.

## Foreningens medlemmer.

Medlemsantallet var ved aarets begyndelse 453. I lø-

pet av aaret er utgaat eller slettet efter statuternes § 3 ialt 34. Der er indmeldt 152 nye, saa medlemsantallet ved aarets utgang var steget til 571, derav 1 æresmedlem, 2 indbudne livsvarige og 7 livsvarige medlemmer.

Foreningens medlemmer har fortrinsret til sengeplads i turisthytterne, naar de ankommer inden kl. 9 aften.

Logisavgiften er for medlemmer kr. 0.50, for andre kr. 1.00 pr. døgn. Dog kan skoleungdom om sommeren faa overnatte i foreningens hytter for samme avgift som medlemmer betaler, kr. 0.50. De maa isaafald faa utlevert legitimationskort hos bokhandler F. Brun.

Bestyrelsen har besluttet fra 1918 av at forhøie logisavgiften til henholdsvis kr. 0.75 og kr. 1.50 for sommeren, kr. 1.00 og kr. 2.00 i paasken.

### Bidrag.

Foreningen fik i 1917 av Trondhjems Sparebank til sin ordinære drift et bidrag paa kr. 600.00, samme beløp som i de nærmest foregaaende aar; likeledes erholdt den som i baade 1915 og 1916 et yderligere bidrag paa kr. 200.00 til dækning av renter for et vekselobligationslaan paa kr. 3000.00, som blev optat i anledning av kjøpet av Nedalen.

For denne betydelige støtte frembærer foreningen sin erkjendtligste tak.

### Graakaltrakterne.

Taket paa Graakalhytten er blitt tjærebrædd og bragt i ordentlig stand; nogen anden reparation har ikke været nødvendig.

Til hytten er anskaffet litt nyt inventar.

Paa stierne er intet blitt gjort. Vistnok kunde der trænges utbedring paa forskjellige steder; men bestyrelsen har ment at maatte utsætte det av hensyn til omkostningerne.

### Troldheimstrakterne.

Heller ikke der har man foretat noget væsentlig arbeide paa stierne. Paa alle hovedruter synes vardingens gjennomgaaende at ha staat sig godt. Sommesteds, f. eks. i den øvre del av Foldalen trænges dog nogen utbedring; det vil bli gjort inden kommende turistsæson.

Troldheimshytten. Arbeidet paa utvidelsen av hytten blev avsluttet i 1916; der er derfor intet gjort ved bygningen i det forløpne aar. En mindre forandring vil dog bli nødvendig, nemlig at flytte privefterne bort fra bygningen. Det er i sommertiden generende at ha dem saa nær.

Da tilstrømningen til hytten er steget saa sterkt, at hytten — ialfald i paasketiden — ikke paa langt nær har kunnet skaffe sengeplads til alle besøkende, har bestyrelsen besluttet at paabygge alle sengene en 2den etage, hvor pladsen tillater det. Man vil derved vinde 15 nye senge. Arbeidet vil bli utført i 1918.

Til hytten er anskaffet endel nyt inventar, deriblandt uldtepper.

Vaaren 1917 kom der fra Lars og Mari Tørseth, som i en lang række av aar hadde hat vertskapet i hytten, meddelelse om at de ikke længere kunde overta vertskapet. Grunden dertil var dels de vanskelige tider, dels hensynet til deres eget gaardsbruk; det var umulig for ham at være borte hele sommeren, da der ikke var hjelp at opdrive.

Det blev derfor nu nødvendig at foreningen selv overtok driften av hytten, da det var liten utsigt til at faa nogen til det uten en betydelig forhøielse av taksterne.

Bestyrelsen henvendte sig saa til de gamle vertsfolk med følgende tilbud: de skulde overta stellet i hytten i sommermaanederne for en godtgjørelse av kr. 400, Lars Tørseth

skulde være fører og gjøre det arbeide han tidligere hadde gjort, med klopper, varding o. l. uten særskilt godtgjørelse. Tilbudet blev akseptert, og denne ordning, som allerede tidligere med held er prøvet ved Nedalshytten, viste sig ogsaa her at falde ut til begge parters tilfredshet.

Det er jo klart at det for foreningen er heldig i flere retninger; den staar derved meget friere i alle sine bestemmelser, særlig med hensyn til takster. Paa den anden side skaffer den dog det medlem av bestyrelsen som fører tilsynet med Troidheimen, et merarbeide, som er saa betydelig at man ikke i længden kan vente at nogen kan eller vil paata sig det uten særskilt godtgjørelse. I endnu høiere grad vil det vise sig, naar den tid kommer da foreningen ikke længere har det gamle vertskap i hytten, som kjender alle forhold ut og ind og altid har haft foreningens bedste for øie. Det vil derfor vistnok bli nødvendig at ansætte en lønnet funktionær, som faar at ordne alt med hensyn til indkjøp av de nødvendige forsyninger.

I paasketiden var hytten besøkt av et antal skiløpere som langt oversteg besøket i tidligere aar. En nat huset hytten ikke mindre end 110 gjester. Sengeplads kunde naturligvis ikke skaffes til alle; omtrent halvparten maatte nøie sig med at ligge paa gulvet. Tepper hadde man derimot saavidt mange av at ingen behøvte at fryse. For effertiden blir det dog nødvendig at søke at hindre at et enkelt sted blir overfylt; det vil ogsaa lettere kunne ske, nu da den nye Jøldalshytte er færdig, og det maa vel kunne la sig gjøre at ordne det saaledes at trafikken blir fordelt paa saamange steder som mulig.

I sommertiden blev hytten holdt aapen i juli og august. Under slaatønnen var Lars Tørseth permittert i et par uker; hans stedfortræder var Anders Løseth.

Besøket var større end før og nogenlunde fordelt over hele sæsonen, endskjønt trafikken da som ellers var størst i sidste halvdel av juli og begynnelsen av august.

Paa grund av forholdene hadde man fundet det nødvendig at forhøie taksterne, dog ikke saa betydelig som

almindelig andensteds (herom se nedenfor), og trods de overordentlige transportomkostninger bragte driften et ganske betragtelig overskud, som kommer godt med paa foreningens spændte budget.

Postforbindelsen med Rindalen var ordnet som før. Postmanden, som bringer post og aviser op i hytten lørdag, og gaar tilbake søndag formiddag, gjorde ialt 9 turer mot en godtgjørelse av kr. 7.00 pr. tur.

Jøldalshytten. Man hadde bestemt haabet at faa den nye hytte helt færdig til sommersæsonen; men ogsaa dennegang blev arbeidet sinket av forskjellige grunde. Ved sommerens begyndelse var hytten vistnok bragt under tak; men av indredningsarbeidet gjenstod saa meget at det var klart den ikke kunde bli istand til at motta gjester ved sæsonens aapning. Før begynnelsen av august kunde enkelte dele være bragt saavidt istand at hytten delvis kunde tages i bruk. Ved velvillig imøtekommenhet fra dem som hadde kjøpt foreningens gamle hytte, bokh. Brun og grosserer B. Kvenild, fik man tilladelse til at benytte denne hytte, ikke alene i paasken, men ogsaa indtil utgangen av juli, og da var peisestuen, kjøkkenet og etpar soverum i den nye stue saavidt færdige at stellet kunde flyttes dit.

Arbeidet med indredningen blev fortsat utpaa høsten og er nu saavidt fremskredet at alt vil være iorden til kommende sommer.

Under den uhørte stigning paa alle priser er reisningen av hytten selvfølgelig blit noget dyrere end oprindelig antat. Kontraktøren Iver Reitan meddelte derfor allerede vaaren 1917 at han ikke kunde staa ved kontrakten, men maatte indstille arbeidet hvis der ikke blev stillet ham en ekstra godtgjørelse i utsigt. At avbryte arbeidet paa det daværende stadium fandt bestyrelsen uforsvarlig, og svarte ham derfor at den vilde anbefale for generalforsamlingen at der

blev ydet ham et rimelig tillæg, naar den hadde faat opgave over hvad opførelsen hadde kostet.

Hytten er blit utstyret med endel nyt inventar, som dog endnu maa suppleres yderligere.

De springmadrasser som var anskaffet til den gamle stue, er flyttet ind i den nye; det som yderligere trængtes av madrasser, er lavet paa stedet av en salmaker fra Trondhjem mot godtgjørelse pr. stykke. Dermed har man ialfald indspart endel av transportomkostningerne.

Vertskapet var baade i paasken og sommersæsonen 1917 som før overdrat til Anne Aa fra Meldalen. Der holdtes aapent paa samme tid som i Troidheimshytten.

Gjevilvastrakterne. Eieren av Rolsjordsæter har erholdt et bidrag paa kr. 50.00 for at motta turister.

Et andragende fra eierne av motorbaaten paa Gjevilvatnet om bidrag til baatens drift fandt bestyrelsen ikke at kunne imøtekomme.

Til indkjøp av en tomt ved Gjevilvatnet for en paa-tænkt ny turisthytte var av generalforsamlingen 1917 bevilget kr. 500.00. Kjøbmand Grilstad og arkitekt Grendahl var i sommer deroppe for at se paa en tomt, tilhørende Svend Gulaker, som foreningen hadde paa haanden. Resultatet blev at de ikke kunde anbefale kjøpet. Nogen anden mere passende tomt har man hittil ikke fundet. Det bevilgede beløp er altsaa ikke anvendt.

### Syltrakterne.

Veier og klopper. Vardingen Stuevold—Nedalen—Storerikvold—Kluksdal blev undersøkt av formanden, som indberetter bl. a.:

Fra Stuedal til Nedalen er vardingen i bedste stand og trenger ikke nogen utbedring uten paa det aller første stykke fra Stuevold. En som er ukjent her, har vel ikke let for

at holde veien. Det lille arbeide kan ved leilighet bli utført av føreren paa Nedalen.

Fra Nedalen til Djupholma er der først staket, eller veien er merket ved træstykker anbragt tvers paa træstammerne; over fjeldet er der stenvarder; fra Ramslibakken atter trævarding. Helt til Ramslibakken har vardingen staat sig utmerket; men derfra til Djupholma er den ikke god. Jeg vil derfor tilraade at vardingen her blir grundig fornyet til næste sommer.

Vardingen fra Djupholma til Storerikvolden er saa at si helt forsvundet. Ukjendte tar meget let feil her, og da terrænet er mer end almindelig myret, bør veien holdes godt merket. Det bør ogsaa gjøres før næste sommer.

Strækningen fra Storerikvold til Kluksdal blev opvardet i 1913 og er senere ikke utbedret. Skal denne rute oprettholdes, hvad jeg tror den bør, saa maa den saagodtsom helt opvarde paany. Endnu er det vist ikke mange som vælger den rute; jeg skulde tro det blev flere, om folk visste hvor vakker turen er, og hvor pent og godt kvarter man faar paa Kluksdal.

Bankfuldmægtig Sivertsen, som sidste sommer ogsaa gik ruten Storelvevold—Stuedal, indberetter at vardingen her bør eftersees.

Storelvevold. Sæterens eier, Abraham Brynhildsvold, har nu omtrent til enhver tid i sæsonen fuldt belæg av faste gjester, som leier rum og har husholdning selv. De mange turister som lægger veien gjennom disse trakter, har derfor vanskelig for at faa hus her. Flere er kommet ind hos lapperne paa Adamsvold, hvilket imidlertid kan være en tvilsom fornøielse; andre har maattet gaa til Stuedal. Bankfuldmægtig Sivertsen kom der en aften i slutten av august og fik bare paa grund av gammelt kjendskap en seng. Han mener at foreningen maa gjøre noget her, og foreslaar at der indtil videre tilbydes A. Brynhildsvold et

aarlig bidrag paa kr. 50.00 til opvarningspike, mot at han pligter at holde mindst 4 senger disponible for turister. Han har derfor tidligere forlangt kr. 100.00, men hr. Sivertsen tror han ikke er uvillig til at nøie sig med noget mindre.

Nedalen turisthytte. Stellet i paasken blev som aaret før besørget av Ole Stugudals datter Kari; det vandt almindelig bifald og bragte foreningen et litet overskud.

Da fru Anne Østby paa Røros meddelte at hun ikke saa sig istand til at bestyre hytten i sommertiden, blev det overdrat til Ragnhild Aune fra Tydalen, og foreningen kunde ikke faat en bedre vertinde. Stellet var likesaa godt som under Anne Østbys ledelse, og gav trods rimelige takster og abnorme indkjøps- og transportomkostninger, dog litt overskud.

Hun lot ogsaa til at trives, saa foreningen vel tør haabe at faa beholde hende. Det eneste hun hadde at bemerke, var at det, som rimelig er, falder tungt at bære vand saa lang vei. Det spørmaal maa engang løses.

Om stuen skriver form. i sin indberetning bl. a.:

Som nævnt i tidligere beretninger er det en paafaldende raa eller muggen lugt i det inderste rum i den gamle stue. Iaar syntes det at være værre end før, selv efter en længere varm periode, og det endda vinduet höldtes aapent saa meget som mulig. Hvad grunden kan være, vet ingen at si. Rummet er svært mørkt, det har bare et vindu som det deler med sideværelset. I skriv. til bestyrelsen henledet overretssakfører Richter opmerksomheten paa dette, og anbefalte at der blev anbragt 2 vinduer paa nordvestvæggen, saa hvert rum fik et helt vindu. For den ytre stue er det neppe paakrævet, da den har et andet; men av hensyn til den indre, som næsten ikke har lys, vil det være meget ønskelig.

Myggenet bør skaffes til alle vinduer.

Besøket paa Nedalen var i sommer meget godt. Skulde det tilta noget større, trænges der nogen utvidelse. Kjøkkenet er nemlig i allermindste laget, og paa varme dage er det næsten ikke til al holde ut der. Greiest vilde det være at opføre en liten tilbygning som kunde tjene til kjøkken, og saa ta bort mellomvæggen, saa kjøkkenet blir lagt til naborummet. Naar alle pladse der er optat, er det temmelig trangt.

Til Nedalshytten er indkjøpt 12 springmadrasser, som vil bli anbragt der før sommeren.

Storerikvolden. Turisthytten er fremdeles i god stand, og taket er tæt overalt. Vinduet i forreste rum har været tat ut av skiløpere, og hængslingen var derfor i ustand. Likeledes trenger døren mellom rummene en liten reparation.

Da madrasserne der ifjor var elendige, bad jeg Guru Østby at tømme sjøgræsset ut og fylde dem med hø. Det hadde hun gjort, og sengene var slet ikke saa ilde.

Stellet var som sedvanlig utmerket. Priserne var de samme som paa Nedalen; det er det vel ikke noget større at si til, selv om middagen ikke er ganske som der. Der leveres dog en ret hermetik, kjøt eller fiskeboller.

### Nedalen gaard.

Husene blev inspicert av formanden, som skriver:

Som jeg før har indberettet er fjøset kassabelt; en kan kjøre kniven helt ind i stukkene, saa raatne er de. Det hænger forhaabentlig sammen til tiderne blir litt lettere.

Hovedbygningen maa der ogsaa stelles litt ved. Taket er utæt paa forskjellige steder. Det sørger nok den nye forpagter for at faa utbedret. Men litt hjælp maa han faa til at klæ det store rum over kjøkkenet. Stygt var det

før, sammenlappet av malte og umalte stokker; men det er ikke blitt penere etter branden deroppe.

Foreningen har som bekjendt i den nye forpagningskontrakt forbeholdt sig den østre stue til bruk for turister, dels i, dels utenfor turisttiden. Men da maa der naturligvis ogsaa skaffes senger dit og litt andet møblement; nu er rummet ganske tomt.

Den nye forpagter, Ole Lien, overtok gaarden den 20. juni. Hans søn Ingebrigt var fører. Det er flere aar siden nogen har faat fører paa Sylen, da det gamle vertsfolk negtet at føre paa godveirsdage. Iaar gjorde føreren hele 9 turer derop.

Skiftet av forpagter gik for sig uten nogen vanskelighet. Det eneste det hadde været litt ugreie med, var baatene i Nea. Ole Valseth paastod at eie ialfald den ene av dem. Men det blev snart bragt paa det rene. Den ene baat har tilhørt foreningen helt fra den tid da ingeniør Lysholm selv drev gaarden. Da han saa forpagtet gaarden til Valseth, gjorde han uttrykkelig opmerksom paa at han forærte den baat han selv hadde der, til gaarden Nedalen.

For en turist som kommer alene, er det litt tungt at sette baaten paa vandet og siden trække den helt op igjen. Men det maa gjøres for at ikke strømmen skal ta den, om elven pludselig skulde vokse. Langt lettere vilde det være at føre baaten over ved hjelp av et taug, saaledes som i Folla. Jeg kan ikke tro at strømmen der i Nea er større end ved Storlihalsen. Derved vilde man ogsaa opnaa den fordel at kunne ta den ene av baatene ind i Haanktjernet. Da jeg var paa Nedalen ifjor, vilde jeg forsøke fisket i tjernet, men slap ikke ind; for elven var saa liten at tjernet laa næsten tørt ved utløpet.

Paa Nedalen fik jeg høre at der straks nedenfor pladsen for den vordende store dam er opført en stor bolig for ingeniørerne. Der skal ogsaa opføres store hus for arbeiderne, som man tænker at beholde — ialfald for en del — ogsaa om vinteren. Derop skal der, efter hvad der blev mig fortalt, anlægges baade vei og telefon; det sidste

ialfald anser jeg for ganske sikkert. Desværre blir den vel neppe ført om Nedalen, men den betydelig kortere vei gjennom Skardøren. Men er den først saa nær — avstanden er neppe mer end 5 km. — blir der vel ogsaa snart spørsmal om at ta den videre til Nedalen. Og skal der i længere tid bo mange folk deroppe ved dammen, saa blir der uten tvil lagt ind elektrisk lys, naar de allikevel har kraften. Dette er jo ogsaa av stor interesse for Nedalen.

Salget av vandretten i Nea, som blev besluttet paa generalforsamlingen i mai 1917, er endnu ikke endelig avgjort, da reguleringsspørsmålet først maa være helt ordnet.

### Besøket i hytterne 1917.

Foreningens hytter har i 1917 været besøkt av:

|                   |     |            |     |                 |           |
|-------------------|-----|------------|-----|-----------------|-----------|
| Troldheimshytten  | 171 | skiløpere, | 244 | sommerturister, | tils. 415 |
| Jøldalshytten . . | 154 | —          | 280 | —               | „ 434     |
| Nedalen . . . . . | 41  | —          | 79  | —               | „ 120     |
| Storerikvolden .  | 32  | —          | 48  | —               | „ 80      |
| Storli . . . . .  | 27  | —          | 49  | —               | „ 76      |

425 skiløpere, 700 sommerturister, tils. 1125

### Forskjellige meddelelser.

1. Reisehaandbok. Da Trondhjems turistforenings Reisehaandbok I Orkedalen, Opdal og Troldheimen i nogen tid har været utsolgt, er boken i 1917 blitt utgit i 2den utgave. Den er i det væsentlige et uforandret optryk av 1ste utgave; dog er enkelte nye ruter tat med, og der er paa forskjellige steder foretat rettelser.

Efter generalforsamlingens beslutning skal reisehaandbøkerne ikke længer uddeles gratis til medlemmerne. Boken faas i bokladerne og koster kr. 1.25.

2. Turistknappen. Foreningens merke i emalje er at faa hos guldsmed Staudenmann til en pris av kr. 1.50.
3. Av det beløp som blev indsamlet ifjor til musik i Troldheimshytten, er anvendt kr. 45.50 til anskaffelse av et trækspil. Restbeløpet kr. 26.06 indestaar paa bankbok.
4. Det blev isommer meddelt foreningen at der i Meraker ikke fandtes noget sted hvor en reisende var berettiget til at faa logis og bevertning. Det gamle skifte Nustad er fremdeles skysstation; men indehaveren negtet ved fornyelsen av kontrakten at motta reisende. En fremmed som kommer til Meraker og maa overnatte der, er derfor ganske opraad.

Foreningen indgik derfor til Nordre Trondhjems amt med en henstilling om at denne sak maatte bli ordnet. En lignende henstilling blev samtidig rettet til amtet fra Trondhjems handelsreisendes forening.

Sakens videre forløp er ubekjendt.

## Obligationslaanet til Jøldalshytten.

Foruten de i aarsberetningen 1915 nævnte obligationer er yderligere tegnet av:

|                                      |    |
|--------------------------------------|----|
| Banksekretær E. Aas . . . . .        | 1  |
| Disponent T. Bendz . . . . .         | 2  |
| Grosserer Johan Ellingsen . . . . .  | 10 |
| Grosserer Harald Ellingsen . . . . . | 10 |
| Reisende H. T. Gram . . . . .        | 2  |
| Bokholder Gunnar Hoff . . . . .      | 1  |
| Kjøbmand Bernhard Knudsen . . . . .  | 1  |
| Kontorchef Frithjof Lund . . . . .   | 1  |
| Aktiemægler A. Menzinga . . . . .    | 1  |
| Bokholder O. Tellesbø . . . . .      | 1  |
| Guldsmed K. Staudenmann . . . . .    | 10 |

Tils. 40

Tidligere tegnet . . . . . 810

Ialt 850 obl. à kr. 10.

Tils. kr. 8,500.00.

Følgende har skjænket foreningen sine obligationer som gave:

|   |    |
|---|----|
| Kasserer D. Bech . . . . .              | 5  |
| Bokhandler F. Brun . . . . .            | 10 |
| Kjøbmand Ole Dahl . . . . .             | 10 |
| Bankassistent Olaf Jensen . . . . .     | 1  |
| Grosserer Erling Jenssen . . . . .      | 20 |
| Grosserer Eyvind Jenssen . . . . .      | 10 |
| Kontorbetjent Oskar Jørgensen . . . . . | 2  |
| Kjøbmand Birger Kvenild . . . . .       | 10 |
| Aktiemægler Arne Larsen . . . . .       | 5  |
| Kontorchef Nicolay Noodt . . . . .      | 5  |
| Kjøbmand Arne Nossun . . . . .          | 5  |
| Bankkasserer Adolf Skaugstad . . . . .  | 2  |

Trp. 85



|                                       |         |
|---------------------------------------|---------|
|                                       | Trp. 85 |
| Overlærer Axel Sommerfelt . . . . .   | 10      |
| Bankkasserer Johs. Svendsen . . . . . | 10      |
| Bankassistent Einar Wold . . . . .    | 1       |

Tils. 106 oblig.

Av disse er i 1917 uttrukket 11 obligationer, som er ført til indtægt i aarets regnskap.

Ved notarialforretning 12 april 1918 er følgende obligationer uttrukket til indfrielse:

Nr. 1, 2, 40, 41, 48, 56, 60, 78, 81, 87, 94, 98, 102, 107, 110, 111, 122, 134, 143, 156, 160, 168, 170, 209, 239, 268, 288, 301, 303, 306, 316, 318, 339, 343, 352, 361, 362, 379, 381, 385, 387, 394, 395, 422, 434, 437, 464, 465, 482, 484, 491, 499, 525, 530, 544, 556, 561, 584, 588, 590, 601, 608, 615, 633, 640, 650, 653, 670, 678, 679, 700, 722, 755, 757, 777, 778, 791, 795, 798, 812, 814, 818, 836, 845, 848.

Obligationerne indfries ved kassereren, Ludv. Sivertsen, adr. Sparebanken.

Skal De med jernbane, dampskib eller autombil,

**Benyt Bennetts Billetter**



**C. LUND, Trondhjem**

**Dampskibsekspektion**

**Spedition**

**Assurance**

Agent for: **Det Bergenske Dampskibsselskab**

" " **Fred. Olsens Linier**

" " **Svenska Amerika Linien**

Telegramadresse: **SHIPPINGLUND**

# Den Nordenfjeldske Kreditbank,

Trondhjem

Forvaltningskapital . . . . ca. kr. 70,000,000.00  
hvorav  
indbetalt aktiekapital pr.  $\frac{31}{12}$  1917 ,, 5,000,000.00  
og reserver pr.  $\frac{31}{12}$  1917 . ca. ,, 7,000,000.00

Mottar indskud til forrentning paa 6 maaneders opsigelse og paa almindelige sparebankvilkaar, diskonterer vekslere, omsætter utenlandske vekslere og penger, kjøper og sælger dollarsedler, avgir checks paa de fleste indenlandske steder og utlandet.

**Inkasso - reiseakkreditiver - bokser.**

Alle almindelige bankforretninger utføres.

## Til Thamshavn Orkedalen Løkken

Storartet udflugt fra Trondhjem

Bedste forbindelse til

## Troldheimen og Nordmøre

saavel vinter som sommer

Stort, moderne hotel  
paa Løkken.

Restauration ombord  
paa D/S ORKLA

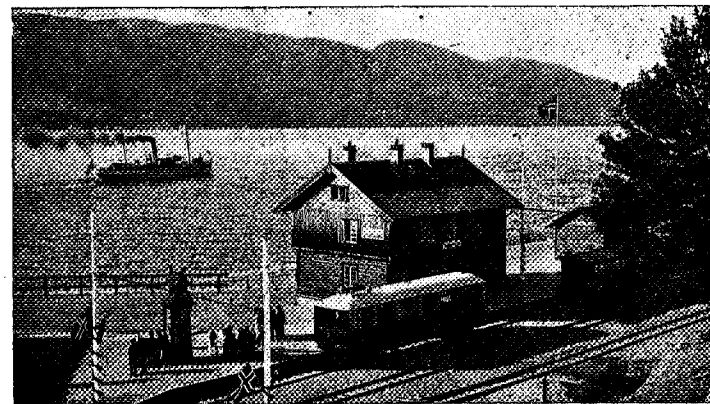

Thamshavn Station — Motorvogn — D/S Orkla

### TRONDHJEM—THAMSHAVN D/S ORKLA

Billetpris: 1 pl. kr. 2.25; 2 pl. kr. 1.50

### THAMSHAVN—LØKKEN

Elektrisk jernbane

Billetpris: 1 kl. kr. 3.40; 3 kl. kr. 1.35

Henvend Dem til D/S ORKLAS exped. i Trondhjem  
Telefon 2036

Chr. Salvesen & Chr. Thams's Communications A/s

# ANDREAS MOE GLASMAGASIN

ETABL. 1880



Interiør fra butikken

## TRONDHJEM

### Takster.

Paa grund av den store stigning i alle priser fandt bestyrelsen for sommeren 1917 at maatte forhøie taksterne i foreningens hytter, saaledes at der betales

- for frokost . . . . . kr. 1.25
- aftensmat . . . . . - 1.25
- middag . . . . . - 2.00
- kaffe . . . . . - 0,25

Pr. døgn for medlemmer kr. 5.00, for andre kr. 5.50.

## Ekstrakt

av

### Trondhjems turistforenings regnskap for 1917.

#### Indtægt:

|     |   |            |               |
|-----|---|------------|---------------|
| 1.  | I bankerne og kasse:  |            |               |
|     | I Sparebanken . . . . .   | kr. 322.89 |               |
|     | I Handelsbanken . . . . .   | 68.83      |               |
|     | Kassebeholdning . . . . .   | 189.45     |               |
|     |   |            | kr. 581.17    |
| 2.  | Medlemskontingent (iber. fra 4 livsvarige medl. kr. 160.00) . . . . . | "          | 1,798.00      |
| 3.  | Salg av bøker, karter og kort . . . . .                               | "          | 190.10        |
| 4.  | Førerpenge . . . . .  | "          | 9.00          |
| 5.  | Nattelogis i Jøldalshytten . . . . .                                  | "          | 195.50        |
| 6.  | Overskud av logis og bevertning i Nedalshytten . . . . .              | "          | 66.47         |
| 7.  | do. do. i Trolldheimshytten . . . . .                                 | "          | 347.60        |
| 8.  | Annoncer i aarsberetningen . . . . .                                  | "          | 200.00        |
| 9.  | Nedalen, forpagtningsavgift og Mr. Singers avgift . . . . .           | "          | 140.00        |
| 10. | Obligationslaan til Jøldalshytten . . . . .                           | "          | 300.00        |
| 11. | Sparebankens bidrag . . . . .   | "          | 800.00        |
| 12. | Den norske turistforenings bidrag til Jøldalshytten . . . . .         | "          | 500.00        |
| 13. | Uttrukne obligationer skjænket foreningen . . . . .                   | "          | 110.00        |
| 14. | Veksellaan i Sparebanken . . . . .                                    | "          | 7,500.00      |
| 15. | Renter . . . . .  | "          | 19.67         |
| 16. | Diverse . . . . .   | "          | 7.53          |
|     |   |            | Kr. 12,765.04 |

18

#### Utgift:

|     |  |            |               |
|-----|--|------------|---------------|
| 1.  | Administrationsutgifter (kontorutgifter, porto, annonser, inkasso m. m.) . . . . . |            | kr. 364.85    |
| 2.  | Veier, klopper, varding . . . . .  | "          | 74.00         |
| 3.  | Hytterne:  |            |               |
|     | a) driften . . . . .   | kr. 553.25 |               |
|     | b) inventar . . . . .  | " 3,778.30 |               |
|     | c) vedlikehold og nybygning . . . . .  | " 4,230.99 |               |
|     |  |            | 8,562.54      |
| 4.  | Nedalen:   |            |               |
|     | a) renter . . . . .  | kr. 466.36 |               |
|     | b) assurance m. m. . . . .   | " 66.75    |               |
|     |  |            | 533.11        |
| 5.  | Aarsberetning 1915 og 1916 . . . . .   | "          | 446.65        |
| 6.  | Trykning av reisehaandbok over Guldalen etc. . . . .                               | "          | 615.40        |
| 7.  | do. do. " Trolldheimen, 2den utgave . . . . .                                      | "          | 414.95        |
| 8.  | Rolsjordsæter, bidrag for 1916 og 1917 . . . . .                                   | "          | 100.00        |
| 9.  | Indfriele obligationer . . . . .   | "          | 410.00        |
| 10. | Prospektkort til hytterne . . . . .  | "          | 87.90         |
| 11. | Avdrag paa laan . . . . .  | "          | 500.00        |
| 12. | Renter av veksellaan . . . . .   | "          | 383.75        |
| 13. | Diverse . . . . .  | "          | 15.00         |
| 14. | I bankerne og i kasse:   |            |               |
|     | I Sparebanken . . . . .  | kr. 135.83 |               |
|     | I Handelsbanken . . . . .  | " 26.06    |               |
|     | Kassabeholdning . . . . .  | " 95.00    |               |
|     |  |            | 256.89        |
|     |  |            | Kr. 12,765.04 |

19

## Forslag til budget for 1918.

### Indtægt:

|  |            |                 |
|--|------------|-----------------|
| Beholdning . . . . .                           | Kr.        | 256.89          |
| Medlemskontingent . . . . .                    | "          | 1,800.00        |
| Salg av bøker m. m. . . . .                    | "          | 150.00          |
| Førerpenge . . . . .                           | "          | 20.00           |
| Logipenge . . . . .                            | "          | 200.00          |
| Overskud paa driften, Trolldheimsh. og Nedalen | "          | 400.00          |
| Forpagtningsavgift, Nedalen . . . . .          | "          | 190.00          |
| Sparebankens bidrag . . . . .                  | "          | 800.00          |
| Laan . . . . .                                 | "          | 5,400.00        |
|  | <u>Kr.</u> | <u>9,216.89</u> |

### Utgift:

|                                     |            |                 |
|-------------------------------------|------------|-----------------|
| Administration . . . . .            | Kr.        | 400.00          |
| Veier, klopper, varding . . . . .   | "          | 200.00          |
| <i>Hytterne:</i>                    |            |                 |
| Driften . . . . .                   | Kr.        | 800.00          |
| Inventar . . . . .                  | "          | 2,000.00        |
| Vedlikehold og nybygning . . . . .  | "          | 4,000.00        |
|                                     | <u>"</u>   | <u>6,800.00</u> |
| Nedalen, renter . . . . .           | "          | 470.00          |
| Indfr. av obl. i Jøldalen . . . . . | "          | 500.00          |
| Renter av laan . . . . .            | "          | 820.00          |
| Forskjellige utgifter . . . . .     | "          | 25.89           |
|                                     | <u>Kr.</u> | <u>9,216.89</u> |

## Formuesstatus pr. 1/1 1918.

### Aktiva:

|   |            |                  |
|---|------------|------------------|
| Trolldheimshytten med inventar, assurert for . . .                            | kr.        | 35,000.00        |
| Jøldalshytten . . . . .   | do         | 22,000.00        |
| Nedalshytten . . . . .  | do.        | 7,000.00         |
| Storerikvold hytte . . . . .  | do.        | 2,000.00         |
| Graakalhytten . . . . .   | do.        | 2,500.00         |
| Kvittyten hytte . . . . .   | do.        | 1,000.00         |
| Nedalen gaard, kjøpesum . . . . .   | "          | 10,000.00        |
| (Husene ass. i Brandkassen og private selskaper for tilsammen kr. 25,000.00.) |            |                  |
| Inventar paa Storli . . . . .   | "          | 40.00            |
| Baaten i Folla . . . . .  | "          | 35.00            |
| " i Jølvatnet . . . . .   | "          | 50.00            |
| " med nøstet ved Essandsjøen . . . . .  | "          | 50.00            |
| 2 baater i Nea . . . . .  | "          | 60.00            |
| Reisehaandbøker, assurert for . . . . .                                       | "          | 500.00           |
| Obligationer skjænket foreningen 95 a kr. 10 . . . . .                        | "          | 950.00           |
| (ikke uttrukket)  |            |                  |
| Beholdning . . . . .  | "          | 256.89           |
|   | <u>kr.</u> | <u>81,441.89</u> |

### Passiva:

|  |            |                  |
|--|------------|------------------|
| Pantegjæld paa Nedalen . . . . .                                     | kr.        | 6,300.00         |
| Vekselobligationslaan i T.hjems Sparebank . . . . .                  | "          | 3,000.00         |
| Vekselgjæld i Den Nordenfj. Kreditbank . . . . .                     | "          | 2,600.00         |
| Do. i Trondhjems Sparebank . . . . .                                 | "          | 7,000.00         |
| Obligationsgjæld . . . . .   | "          | 7,650.00         |
| Uttrukne, men ikke til indfrielse præsenterte obligationer . . . . . | "          | 440.00           |
|  | <u>kr.</u> | <u>26,990.00</u> |

### Hytterne og inventar er fra april 1918 tils. assurert for:

|  |            |                   |   |           |   |           |
|--|------------|-------------------|---|-----------|---|-----------|
| Trolldheimshytten . . . . .              | kr.        | 32,000.00         | + | 8,000.00  | = | 40,000.00 |
| Jøldalshytten . . . . .                  | "          | 24,000.00         | " | 6,000.00  | = | 30,000.00 |
| Nedalshytten . . . . .                   | "          | 8,000.00          | " | 2,000.00  | = | 10,000.00 |
| Storerikvold . . . . .                   | "          | 1,700.00          | " | 300.00    | = | 2,000.00  |
| Kvittyten . . . . .                      | "          | 1,000.00          | " | 0.00      | = | 1,000.00  |
| Graakalhytten . . . . .                  | "          | 3,000.00          | " | 300.00    | = | 3,300.00  |
| Nedalen gaard: I Landets alm. brandkasse | kr.        | 9,900.00          |   |           |   |           |
| i T.hjems forsikr.selskap                | "          | 15,100.00         | " | 25,000.00 |   |           |
| Bøker hos Brun . . . . .                 | "          | 1,000.00          |   |           |   |           |
|  | <u>Kr.</u> | <u>112,300.00</u> |   |           |   |           |

## STATUTER

for

## Trondhjems turistforening.

vedtat i generalforsamling den 16de december 1887.

§ 1. Foreningens nærmeste formaal er at vække sansen for og befordre turistlivet.

§ 2. Dette søkes fornemmelig naadd ved:

- a. at fremme og behageliggjøre turistfarten i de egne, der ligger indenfor turistforeningens selvvalgte grænser,
- b. at vække forøket opmerksomhet for allerede kjendte seværdige punkter og ruter, og at henlede opmerksomheten paa nye saadanne,
- c. at istandbringe nye og utbedre ældre tilgange til utsigtspunkter, at anwise de smukkeste og bekvemmeste veie samt at engagere faste førere paa vanskelige steder,
- d. at utgi nøiagtige beskrivelser av ruter og trakter, anbefalelsesværdige ved sin naturskjønhet,
- e. at arbeide for adgang til faste kvarterer (fjeldstuer paa ensomme og uveisomme fjeldovergange) og skyssbefordring i størst mulig utstrækning,
- f. at faa overenskomst i størst mulig utstrækning om rimelige takster,
- g. at utgi karter over foreningens virketerritorium,
- h. at vække opmerksomheten saavel herhjemme som i utlandet for vore trakter ved at sende foreningens eventuelle skrifter til reisetidsskrifter, reisebureauer og forskjellige sportsklubber.

§ 3. Den aarlige medlemskontingent er 3 — tre — kroner. Den, der betaler 40 — firti — kroner engang for alle, blir livsvarig medlem av foreningen. Utmeldelser maa ske til kassereren inden aarets utgang. De medlemmer, som ikke har betalt kontingent for 2 aar, kan av bestyrelsen utslettes av foreningens medlemsliste<sup>1)</sup>. Foreningens medlemmer erholder gratis de av foreningen utgivne skrifter, dog ikke reisehaandbøker<sup>2)</sup>.

§ 4. Foreningens anliggender ledes og dens midler disponeres av en bestyrelse paa 5 — fem — medlemmer. Den har sit sæte i Trondhjem. Dens medlemmer besørger kassererforretningerne utførte, vælger selv sin formand og deler forøvrig forretningerne mellem sig.

§ 5. Senest inden utgangen av april maaned<sup>3)</sup> hvert aar avholdes den aarlige generalforsamling i hvilken fremlægges:

- a. Bestyrelsens indberetning for foregaaende aar og revidert regnskap, hvilket decideres av generalforsamlingen.
- b. Bestyrelsens forslag til budget for det kommende aar.
- c. Foreliggende forslag vedkommende foreningens statuter eller dens virksomhet, ledsaget av bestyrelsens betenkning.

Generalforsamlingen fatter beslutning med simpel pluralitet, med mindre det gjælder forandring i statuterne; isaafald kræves der to tredjedels pluralitet. Ingen kan avgi stemme uten at ha erlagt kontingent for sidst forløpne aar.

§ 6. Generalforsamlingen vælger bestyrelse med tre suppleanter samt to revisorer. Revisorerne vælges for ét aar ad gangen, medens der av bestyrelsens medlemmer uttrær hvert aar skiftevis tre og to, første gang efter lodtrækning.

<sup>1)</sup> Denne passus blev tilføiet ved generalforsamlingens beslutning av <sup>21</sup>/<sub>8</sub> 1893.

<sup>2)</sup> Tillægget „dog ikke reisehaandbøker“ tilføiet ved generalforsamlingens beslutning av <sup>21</sup>/<sub>11</sub> 1918.

<sup>3)</sup> Tidligere: mars maaned. Forandringen vedtat ved generalforsamlingens beslutning av <sup>21</sup>/<sub>11</sub> 1918.

§ 7. Forslag til forandring i statutterne kan i regelen kun avgjøres av den årlige generalforsamling og maa være innsendt til bestyrelsen inden utgangen av december maaned.

Forslagene bekjendtgjøres i forbindelse med generalforsamlingens indkaldelse med mindst 1 maanedes varsel.

Dog skal der, naar bestyrelsen finder det nødvendig eller det forlanges av mindst 30 — tretti — medlemmer, avholdes ekstraordinær generalforsamling, hvor dog kun kan behandles de forslag, der er sendt til bestyrelsen forinden denne generalforsamlings indkaldelse. Til ekstraordinær generalforsamling kan varsles inden 14 — fjorten — dage.

§ 8. Bestyrelsen kan opnævne til æresmedlemmer de mænd eller kvinder, der i særlig grad har gjort sig fortjent av foreningen. Om saadan opnævnelse gir bestyrelsen meddelelse til generalforsamlingen.

## Medlemsfortegnelse

pr. 1. januar 1918.

### A. Æresmedlem:

\*Schulz, Carl, overlærer

### B. Indbudne livsvarige medlemmer:

Grendahl, H. arkitekt  
Grøndahl, stadsingeniør

### C. Livsvarige medlemmer:

|                                |                                   |
|--------------------------------|-----------------------------------|
| Bennetts Reisebureau, A/S      | Grimsmo, Olaf, Kristiansund       |
| Buch, Axel, kjøbmand           | Moe, Emil, kjøbmand, Kristiansund |
| Det nordenfj. Dampskibsselskab | Thomle, E. A., arkivar            |
| Gram, H. T., reisende          | Wefring, Nils, grosserer          |

### D. Aarsbetalende medlemmer:

|                            |                               |
|----------------------------|-------------------------------|
| Aagaard, E., apoteker      | Andersen, Anker, kjøbmand     |
| Aas, Andreas, bankkasserer | Andersson, Marie, frk.        |
| Aas, Asbjørn, student      | Angevik, Peder, Kristiansund  |
| Aas, Einar, sekretær       | Arnfinnsen, A., læge          |
| Aas, Hanna, frk.           | Aspaas, frk.                  |
| Aas, Victor                | Aspaas, Sverre                |
| Aasen, N. J.               | Aune, Ivar, bankassistent     |
| Aass, Haakon               | Aune, Kjell, stud. ing.       |
| Albertsen, Aug., arkitekt  | Aune, Mille, frk.             |
| Albertsen, Jacoba, frue    | Aune, Olaug, frk.             |
| Alm, Finn, aktiemægler     |                               |
| Alnes, Johan               | Bach, Harald, bankchef        |
| Alstad, K., sadelmaker     | Bachke, Arild, konsul         |
| Alvig, Ester, frk.         | Bachke, Chr. Anker, konsul    |
| Amdahl, Karl, bankchef     | Bachke, Halvard L., grosserer |

Bagøien, Arne, kjøbmand  
 Bagøien, Borghild, frue  
 Bagøien, Jens, disponent  
 Bang, Michael, lærer  
 Bang, S., læge  
 Bauck, H., borgermester  
 Bauck, Hans Jørgen, student  
 Bech, D., kasserer  
 Bellingmo, Kaare  
 Bendz, Signe, fru  
 Bendz, Trygve, disponent  
 Bentzen, Chr., bryggerimester  
 Berg, Andr., bankchef  
 Berg, Erling, bokholder  
 Berg, Johan  
 Berg, John, ekspeditør  
 Berg, O. W., student  
 Berg, Sverre, konsul  
 Berg, Trygve, læge  
 Berg-Nissen, Andreas, dr., Aasen  
 Bergersen, B., assessor  
 Bergmann, Th., maler  
 Bergstrøm, I. M., grosserer  
 Birkeland, G., kjøbmand  
 Bjørnhaug, M., guldsmed  
 Bjørnsen, Hanna, frue  
 Bjørnsen, Th., handelsreisende  
 Blom, Chr., advokat  
 Bohne, Fr., slagter  
 Bohne, Gustav, slagter  
 Bonnevie, O., kaptein  
 Borgard, Martin, maler, Holland  
 Borthen, L., dr. med.  
 Bragstad, professor  
 Bratholm, S., overrettsakfører  
 Bratt, Johan F., konsul  
 Bratt, Johan F., jr.  
 Bratt, Harald  
 Brinchmann, Chr., kjøbmand  
 Broch, Hj., dr., konservator  
 Broch, T. J., kaptein  
 Brodal, dr.  
 Brodal, fru  
 Brodtkorb, Tobias, ingeniør

Broholt, John, Rennebu  
 Brun, A., bokhandler  
 Brun, Augusta, fru  
 Brun, Einar, læge, Stjørdalen  
 Brun, Fridthjov, bokhandler  
 Bruun, Fritz, kjøbmand  
 Bruun, Johan, direktør  
 Bryn, fru dr.  
 Brønne, B., statsraad  
 Brønne, G.  
 Bull-Simonsen, direktør  
 Bull-Simonsen, student  
 Bye, Chr., pakmester  
 Bøckman, E. D., overrettsakfører  
 Bøckman, Kr. L., berging., Birkaaker  
 Bøckman, M., stadsfysikus  
 Bødtker, Fr., læge  
 Bøe, E., student  
 Børseth, L., farver  
 Børsum, Finn, student  
  
 Caspari, student  
 Carstens, Wilhelm, cand. min.  
 Christiansen, John, bokholder  
 Christophersen, G., kjøbm., Selbu  
 Claussen, Andr., overrettsakfører  
 Claussen, P. A., hoteleier  
  
 Dahl, Borghild, frue  
 Dahl, C., ingeniør  
 Dahl, Einar, overrettsakfører  
 Dahl, Hj., handelsfuldmægtig  
 Dahl, Karl, bankkasserer  
 Dahl, Kristine, frk.  
 Dahl, Lise, frk.  
 Dahl, Majen, fru  
 Dahl, Nikolai, assistent  
 Dahl, Olga, frk.  
 Dahl, Olaf  
 Dahl, Ole, kjøbmand  
 Dahl, Sofie, telegrafistinde  
 Dahl, Thoralf, kjøbmand  
 Darre, ingeniør  
 Darre, provisor

Digre, Einar, disponent  
 Digre, Petter, arkitekt  
 Dreyer, K. S., agent  
 Dyblie, Gudrun, frk.  
  
 Ebbell, S., kaptein  
 Eggen, Alfred  
 Eggen, E., frk.  
 Eggen, O., kjøbmand  
 Eggen, Therese, frk.  
 Ellingsen, Harald, grosserer  
 Ellingsen, Johan, grosserer  
 Engen, Simon, kjøbmand  
 Erichsen, Agot, frk.  
 Erichsen, Gudrun, frk.  
 Erichsen, H. S., læge  
 Erichsen, O., fabriekier  
 Eriksen, Egil, kontorbetjent  
 Essendrop, Alfred, bankassistent  
  
 Faanes, K., bankbokholder  
 Farup, professor  
 Finne, H. Meincke, tandlæge  
 Finne, Carl, kjøbmand  
 Finne, ingeniør, Løkken  
 Fiske, Hjørdis, frk.  
 Fjeldvik, Hjørdis, frue  
 Fjeldvik, John, aktiemægler  
 Fladnæs, Arne  
 Fladnæs, Karl  
 Fleischer, student  
 Flønes, ingeniør  
 Frisch, Erling, student  
 Frølich, student  
 Furru, Thorleif, bankassistent  
 Fyhn, H., formand, Løkken  
  
 Garberg, Margit, frk.  
 Garmann, J. N. B., agent  
 Garstad, John, driftsbestyrer  
 Garstad, Sigrid, frue  
 Gaustad, H.  
 Gellein, Fr., kjøbmand  
 Gilde, Anton, kontorbetjent  
 Gilde, N., malermester

Gill, A. T., major  
 Gisvold, Karl  
 Gjerulf, I. P., ingeniør. Danmark  
 Gjessing, professor  
 Green, Sigrid, frk.  
 Grendahl, Adele, fru  
 Grendahl, Anna Adelheide, frk.  
 Grendahl, Marit, frk.  
 Grendahl, Odd  
 Grilstad, Antonette, fru  
 Grilstad, Olaf, kjøbmand  
 Grimelund  
 Grimelund, J.  
 Grimnes, Fr., student  
 Grøndahl, B., kaptein  
 Grønning, E., kjøbmand  
 Grønning, Leif, grosserer  
 Gundersen, C., overlærer  
 Gunstensen, J. E., professor  
  
 Haave, C. F., sadelmaker  
 Halseth, A., kjøbmand  
 Halseth, Joh.s, fuldmægtig  
 Halseth, Olga, frk.  
 Halseth, Rolf, kjøbmand  
 Hallsteen, Viggo, Askebakken,  
 Skøien  
  
 Halvorsen, Alf, agent  
 Halvorsen, M., grosserer  
 Hammer, Ossian  
 Hansen, Anna  
 Hansen, Collin, overrettsakfører  
 Hansen, Einar  
 Hansen, Fridtjof, kontorbetjent  
 Hansen, H., Haakonson, fuldmægtig  
 Hansen, Harald, kasserer  
 Hansen, H. O., kjøbmand  
 Hansen, H. Sylow, tandlæge  
 Hansen, Ingrid Sylow, fru  
 Hansen, Karen, frk.  
 Hansen, K. M., kjøbmand  
 Hansen, M. A., kjøbmand  
 Hansen, Marius, disponent  
 Hansen, Maja



Hansen, P. A., fabriker  
 Hansen, Sigrid, frk., Løkken  
 Hansen, Th., fabriker  
 Hansen, Thor Collin, student  
 Hanssen, H., overlærer, Fr.hald  
 Harbitz, G., overlærer  
 Hartmann, Jac., overlærer  
 Hartmann, Joh., overlærer  
 Hartmann, M. H., kjøbmand  
 Hassel, Marie, frk.  
 Haugan, Jørgen, toldbetjent  
 Haugen, student  
 Haukaas, Per, politiadjutant  
 Hedels, ingeniør, Surendalen  
 Hegstad, L. O., kjøbmand  
 Hegstad, Leif, handelsfuldmægtig  
 Heiberg, Ørnulf, Skøien  
 Helgesen, Joh. O., slagter  
 Hellan, Thoralf, ingeniør  
 Henmo, E. Nesvold, ingeniør  
 Herlofsen, Rode, Kr.sund N.  
 Hirsch, Chr., dr.  
 Hirsch, H., kjøbmand  
 Hirsch, Sigrid, fru  
 Hirsch, R., apoteker  
 Hirsch, Robert, farmaceut  
 Hjelkrem, Ove, Kristiansund N.  
 Hjersing, student  
 Hoff, Gunnar, bokholder  
 Hoff, J., kjøbmand  
 Hoff, urmaker  
 Hoff, W., baker  
 Hoff, Hagb. E., handelsfuldm.  
 Holm, Gudrun, frk.  
 Holm, T.  
 Holm, T.  
 Holst, Arne, kasserer  
 Holst, Chr., agent  
 Holst, E., bankchef  
 Holthe, frk.  
 Hopstad, Alfhild, frk.  
 Horne, O., disponent, Værdalen  
 Hoskelsen, Hans, sadelmaker  
 Hoskelsen, P. C., handelsreisende

Huitfeldt, I., kjøbmand  
 Husby, John, kjøbmand  
 Høe, Kristoffer, handelsfuldmægtig  
 Høyem, S., arkitekt

Iversen, B., grosserer  
 Iversen, Erling  
 Jacobsen, Andreas, disponent  
 Jacobsen, Arne, Løkken verk  
 Jansen, Wilh., hoteleier  
 Jensen, provisor  
 Jensen, Fritz, student  
 Jensen, Hilma, frue  
 Jensen, Mangar, student  
 Jensen, Rolf, student  
 Jenssen, A., konsul  
 Jenssen, Eilif, bryggerimester  
 Jenssen, Erling, grosserer  
 Jenssen, Eyvind, grosserer  
 Jenssen, H., bryggerieier  
 Jenssen, Hans, ingeniør  
 Jenssen, N., banksekretær  
 Jenssen, Olaf, bankassistent  
 Jenssen, P. O., kjøbmand  
 Jenssen, Tormod  
 Johansen, Alfred  
 Johansen, Ingebjørg  
 Johansen, J., bokholder  
 Johannsen, W. R., kjøbmand  
 Johansson, C. T., kjøbmand  
 Johnsen, Aagot, frk.  
 Johnsen, John  
 Johnsen, Olaf  
 Jordan, Chr., ing., Løkken  
 Juel, O., overlærer  
 Jürgens, H. G., ingeniør  
 Jystad, P., aktiemægler  
 Jørgensen, J. E., driftsbestyrer  
 Jørgensen, Oscar, kontorbetjent  
 Jørgensen, Trygve, grosserer  
 Jørstad, Arne, Amerika

Kaarbø, Aagot, fru  
 Kaarbø, J., kjøbmand  
 Karlsen, K. O., disponent

Kavlie, Wilhelm, agent  
 Kiel, Astrid, telegrafistinde  
 Kielland, J. H., student  
 Killi, Olof  
 Killingmo, Arne, student  
 Kindt, Karl  
 Kindt, O., læge  
 Kjeldsberg, F., konsul  
 Kleven, M., ingeniør  
 Klinge, Andrea, frk.  
 Klinge, N., kjøbmand  
 Klingenberg, H. F., konsul  
 Klingenberg, Ingvar, konsul  
 Klingenberg, Odd, advokat  
 Klingenberg, Olaf, o.r.sakfører  
 Knudsen, Bernhard, bokbinder  
 Knudsen, Finn, student  
 Knudsen, Th., bokbinder  
 Knudtzon, Alf, student  
 Knudtzon, H. P.  
 Knudtzon, Roar  
 Knutson, M., bokholder, Kristiania  
 Koch, Alfred  
 Koren, Jens, student  
 Kristoffersen, E., student  
 Krog, Jens, kjøbmand  
 Krogseth, arkitekt  
 Krogstad, Carl  
 Krogstad, Petter, telegrafist  
 Krum, Ragnv., krigsadvokat  
 Kuløy, Ragnhild, frk.  
 Kvenild, Birger, kjøbmand  
 Kvenild, Haldor  
 Kværnø, E., kjøbmand

Larsen, Arne, aktiemægler  
 Larsen, Jomar, konsul  
 Larsen, Ludv., fuldmægtig  
 Lassen, Carl, kjøbmand, Hamburg  
 Laugsand, A., apoteker  
 Lehn, Aagot, frk.  
 Leistad, Gudrun, frk.  
 Lied, Claus, handelsfuldm., Kr.sund  
 Lind, Karl O., agent

Lindboe, Dagny, frk.  
 Lindemann, Thv., professor  
 Lindeman, Kr., organist  
 Lundgaard, L., frk.  
 Loe, Paul, revisor  
 Lossius, Caspar, mægler, Kr.sund  
 Lossius, J., læge  
 Lund, Anna, fru  
 Lund, A. Rascher, ingeniør  
 Lund, A. M.  
 Lund, Einar, agent  
 Lund, Fr., kontorchef  
 Lund, Hjalmar  
 Lund, K., ingeniør  
 Lund, Olaf  
 Lykke, Ivar, konsul  
 Lyng, Joh. D. F., kjøbmand  
 Lyng, Signe, frk.  
 Lysholm, J., kemiker, Tydalen  
 Lysholm, Olaus, ingeniør  
 Lysholm, Selma, frk.  
 Løcke, H., overretssakfører  
 Løken, A. O., kaptein  
 Løvseth, Einar, ingeniør

Madsen, M., kjøbmand  
 Malthe, F., direktør  
 Maske, Ragnvald, bokbinder  
 Matheson, B., kjøbmand  
 Matheson, I. E. B., ingeniør  
 Mathiesen, C. F., student  
 Mauring, konditor  
 Meisterlein, G. H. C.,  
 godsforvalter, Selbu

Meland, Gjertrud  
 Melbye, Frantz, kjøbmand  
 Menstad, student  
 Menzinga, Nils, aktiemægler  
 Meydel, Laur., revisor  
 Mittet, Astrid, frk.  
 Mittet, Hildur, frk.  
 Moe, Andr., kjøbmand  
 Moe, Harald  
 Moe, Jac., inspektør

Mogstad, E. D., kjøbmand  
 Moum, I., gartner  
 Moxness, Albert, bankbokholder  
 Moxness, Nils, jernbanekontorist  
 Moxnes, Kr., vognmand  
 Mæhre, Johan  
 Møller, A., slagter  
 Møller, F. E., kjøbmand  
 Møller, H., ciselør  
 Mørk, Molla, fru, professor  
 Mørner, Chr., assessor, Stockholm

Nicolaisen, student  
 Nielsen, Astrid, frk.  
 Nielsen, Fritjof Grahl, student  
 Nielsen, Jacob, bankfuldmægtig  
 Nielsen, Rasch, konsul  
 Nielsen, S. Rein, student  
 Nissen, Aug., kjøbmand  
 Nissen, Joh.s  
 Nome, løytnant  
 Noodt, Gudrun, frk.  
 Noodt, Aslaug, frk.  
 Noodt, F., bankkasserer  
 Noodt, L., urmaker  
 Noodt, N., kontorchef  
 Nordby, P., skomakermester  
 Nordhagen, O., professor  
 Nossum, Arne, kjøbmand  
 Næss, Valborg, frk.

Odlaug, fiskhandler  
 Okkenhaug, Arne, student  
 Okstad, Alberta  
 Olausen, Oscar  
 Olsen, E., fotograf  
 Olsen, Emma  
 Olsen, Harald  
 Olsen, Ingrid  
 Olsen, Johan, glasmester  
 Olsen, Kristian, maler, Kr.sund  
 Olsen, Oscar S., læge  
 Olsen, Reidar  
 Olssen, Anna Kjærem, fru  
 Olssen, Hans, disponent.

Olssen, Hj. Juell, kontorchef  
 Paiva, Arthur D., grosserer, Kr.sund  
 Parr, A., student  
 Paulsen, P. G., kjøbmand  
 Paulsen, Marie, fru  
 Pedersen, Harald, dr. ing., Røros  
 Pedersen, Fredrikke, frk.  
 Pedersen, Gustav  
 Pedersen, Joh. P., overlærer  
 Pedersen, M. G., disponent  
 Perleff, M., overretssakfører  
 Petersen, Andreas, bokbinder  
 Petersen, Emanuel, kontorchef  
 Pettersen, Fritjof  
 Pettersen, Marie, telegrafistinde  
 Piene, Frantz, kjøbmand

Qvam, J., overlærer

Rambech, A., ingeniør  
 Rasmussen, Renhardt F., stud. ing.  
 Reinertsen, A.  
 Rendahl, O., kontorfuldmægtig  
 Richter, O., overretssakfører  
 Rigstad, O., handelsfuldmægtig  
 Riiber, C. N., professor  
 Riiser, H.  
 Riiser, O.  
 Ringdal, Lars, Herjedalsfjeldene,  
 Sverige

Ringe, Sofus, kaptein  
 Risan, Ragnv.  
 Rodwelt, S. H., slagter  
 Rognhaug, Johan, bankassistent  
 Rognhaug, Margit, fru  
 Rolander, Gunnar, kand. philos.,  
 Sälsjö, Sverige

Ruud, Oluf, agent  
 Rønning, Finn, kontorbetjent  
 Rønning, Joh., disponent  
 Rønning, Trygve, aktiemægler  
 Rækkebo, J.

Saksevik, Chr., disponent

Salvesen, Chr., & Thams, Chr.,  
 aktieselskap

Schancke, E., guldsmed  
 Schare, Carl  
 Schjetnan, O., kjøbmand  
 Schreiner, Th., kjøbmand  
 Schröder, Alf, fotograf  
 Schulerud, L., overlærer  
 Schulz, Chr. Norberg, student  
 Schulz, Gudrun, fru  
 Schøyen, Karl, overlærer  
 Selmer, Eivind, ingeniør  
 Sigholt, sekretær, Løkken  
 Silseth, Olga  
 Singer, Anna, fru, Edgeworth, U.S.A.  
 Singer, W. H., Edgeworth, U.S.A.  
 Sissener, student  
 Sivertsen, Axel, banksekretær  
 Sivertsen, Erling  
 Sivertsen, Ludv., bankfuldmægtig  
 Sivertsen, Ragna, fru  
 Sivertsen, Tryggve, bankbokholder,  
 Kristiania

Skaugstad, I., banksekretær  
 Skaugstad, Marie, fru  
 Skibild, O., trikotagefabrikant  
 Skjerve, J. J.  
 Skogstad, Solveig, frk.  
 Smedal, Harald  
 Smejda, Victor  
 Soelberg, E., dr., landbrukskemiker  
 Soelberg, Th., bestyrer  
 Solberg, kjøbmand  
 Solberg, Ludv., slagter  
 Solberg, Valborg, fru  
 Solbu, O., handelsfuldmægtig  
 Sommerfelt, A., overlærer  
 Sommerfelt, Alf, student  
 Speilberg, Aase, frk.  
 Speilberg, Kathrine, frk.  
 Spørck, Camilla, fru  
 Stabell, Gunnar, arkitekt  
 Stang Lund, student  
 Staudenmann, K., guldsmed

Steen, Erling, toldkontrollør  
 Steen, Sigurd, kjøbmand  
 Stene, A., bankkasserer  
 Stenbäck, E., assessor, Stockholm  
 Stoltz, D., agent  
 Storvik, Joh.  
 Strugstad, O., generalmajor  
 Strøm, Ola, kjøbmand  
 Svand, Endre, student  
 Svendsen, Inga, fru  
 Svendsen, I. M., bankkasserer  
 Svendsen, Joh. F., musikhandler  
 Sverre, Johan, major  
 Swensson, Signe, frk.  
 Sæther, Robert, tandtekniker  
 Sølsnes, Leif, student  
 Sørensen, H. J., kaptein, Kvande

Tambs Lyche, Else, fru  
 Tambs Lyche, Ralph  
 Tangstad, Olaf, handelsreisende  
 Tellesbø, O. S., bankbokholder  
 Tharaldsen, ingeniør  
 Thaulow, Chr., kjøbmand  
 Tholin, Filip, Stockholm  
 Torstensen, Sverre, student  
 Trumphy, student  
 Trøften, Einar, student  
 Tøndel, Richard  
 Tønseth, Roar, student

Udbye, Andreas, gartner  
 Udseth, O. Chr., handelsfuldm.  
 Ustad, S., Orkedalen

Vernes, Ingolf, handelsreisende  
 Viker, Harald, Odnæs  
 Vinje, A., vognmand  
 Vinje, Johan  
 Vangen, cand. theol.  
 Wang, A., disponent  
 Wang, apoteker  
 Wangsvik, Einar, maler  
 Watzinger, professor

Weidemann, F., ingeniør  
Wennevold, Sigv., student  
Westvig, Olga, frk.  
Weum, toldkontrollør  
Wichstrøm, student  
Wichstrøm, bankassistent  
Widerøe, E., læge  
Widerøe, M. C., bakermester  
Wigen, A. F., kjøbmand  
Wilhelmsen, Frants  
Winje, Petter, Meraker  
Wolcker, E. V., Stockholm  
Wold, Alf, kontorist

Wold, Carl, bokholder  
Wold, Einar, bankassistent  
Wold, Fredr., frk.  
Wold, M.  
Wold, Oskar, bokholder  
Wold, Sigrid, fru  
Øien, Adolf, konsul  
Øien, Sverre, kjøbmand  
Østern, Ingvald, bøsse-maker  
Østlund, Ole, skræddermester  
Østlund, Peder, skræddermester

**Forlang altid**  
**E. C. Dahls**  
**Bryggeris**  
**Øl &**  
**Mineralvand**

**Telefoner: 181 - 1950 - 3450**