

39^{TE} ÅRSBERETNING FOR 1926

GENERALFORSAMLING

Den årlige generalforsamling avholdtes den 20. mai i Britannia hotel etter forutgående bekjentgjørelse. 80 medlemmer var tilstede.

1. Årsberetningen som blev oplest ga ikke anledning til noen bemerkninger.
2. Regnskap oplest og vedtatt. Kassereren gaves decharge.
3. Forslag til budgett for 1926 vedtokes.
4. Formuesstatus pr. 1. januar 1926 vedtokes.
5. Valg på medlemmer av styret resulterte i at de 2 som skulde tre ut, nemlig docent dr. Carstens og arkitekt Tønseth, gjenvalgtes med akklamasjon.

Som varamenn gjenvalgtes kjøpmann Leif Grønning — som skulde tre ut — og fru tannlæge Ottesen, Sekretær Faanes — som trådte ut — frabad sig gjenvalg.

Som revisorer gjenvalgtes bankkasserer H. Hansen og kontorchef Jon Berg.

7. Telegrafist Vinje nevnte spørsmålet om å opprette foreninger på Steinkjer og Namsos nu da Sunnan—Grongbanen blev ferdig. Formannen i Den Norske Turistforening — som var tilstede — lovet å forelegge dette spørsmål for sitt styre.
8. Formannen og ingeniør Jürgens underskrev efter henstilling derom protokollen.

FORENINGENS MEDLEMMER

Ved aarets begynnelse var medlemsantallet 1070. I løpet av året er utmeldt eller strøket i henhold til statuttene ialt 118. Der er innmeldt 145 nye, så medlemsantallet ved årets utgang var 1097,

derav 4 æresmedlemmer, 5 innbudne livsvarige og 27 livsvarige. Av de som den 16. desember 1887 stiftet foreningen er nu bare 10 tilbake.

Foreningens medlemmer har fortrinsrett til sengeplass i turisthyttene, når de ankommer innen kl. 9 aften.

Losjiavgiften har i 1925 vært: I påsken for medlemmer kr. 2.00, for andre kr. 4.00 pr. døgn, i sommertiden for medlemmer kr. 1.50, for andre kr. 3.00 pr. døgn.

Skoleungdom får i sommertiden mot forevisning av legitimasjonskort overnatte i foreningens hytter for samme avgift som medlemmer. Disse kort fåes utlevert ved henvendelse i F. Bruns Bokhandel.

STYRET

har i det forløpne år bestått av:

Bokhandler F. Brun, formann.

Docent dr. C. W. Carstens, viceformann.

Kontorchef L. Sivertsen.

Arkitekt Roar Tønseth.

Advokat Olaf Klingenberg.

Carstens har hatt tilsyn med Trollheimen, Sivertsen med Syltraktene og Nedalen og Tønseth med Orkelsjøtraktene.

BIDRAG

Av Trondhjems Sparebank fikk foreningen også i 1926 et bidrag på kr. 800.00 til sin ordinære drift og til renter av lån optatt i anledning av kjøpet av Nedalen.

Til opførelse av Orkelsjøhytten har foreningen fått et rentefritt lån på kr. 5000.00 av Den Norske Turistforening.

For disse kjærkomne gaver frembærer foreningen sin beste takk.

TROLLHEIMEN

Vardingens på samtlige gamle ruter blev eftersett og utbedret ved sommersesonens begynnelse. Ingen nye ruter er blitt oppvardet. Ruten fra Storli over Orkla til Langodden sæter er foreløbig stillet i bero

på grunn av de vanskeligheter som voldes ved overfarten over Gjevilvannet. Turistfører har i år likesom tidligere vært Ole Nergård. Hans hovedkvarter er Trollheimshytten.

TROLLHEIMSHYTTE

Turistføreren har leilighetsvis utført en del mindre reparasjoner. Taket på hytten er noget dårlig. Et større parti never er i de siste sommere blitt samlet sammen i skogen omkring hytten; det vil bli benyttet til taktekningen, som på grunn av omstendighetene dessverre først kan bli utført i inneværende seson. Bevertingen blev drevet for foreningens egen regning med Oline Bolme som vertinne både i påske- og sommersesonen.

JØLDALSHYTTE

Endel forskjellige reparasjoner og forbedringer blev utført av turistføreren under hans besøk på hytten. Etter de større anskaffelser som blev gjort i forrige seson, er utstyret fortiden tilfredsstillende. Vertskapet var likesom tidligere år Anne Aa.

GJEVILVASHYTTE

Det nye uthus som blev opsatt høsten 1925 og som rummer matbod, smørebod, tørkerum for våte klær etc., blev for første gang tatt i bruk i påskesesongen. Det har avhjulpet et lenge følt savn og har bidratt til å bringe større orden i og omkring hytten. Endel mindre reparasjoner og utbedringer er leilighetsvis utført av turistføreren. Hytten er gjennomgående i god stand. Kjellerlokalene er dog mindre tilfredsstillende. Vertskapet var likesom tidligere overdratt Marit Holm.

KARVATN

I likhet med tidligere har kvarter vært å få på Kårvatn gård hos ingeniør J. Halle.

STORLI

Turistforeningen har her likesom tidligere hatt fast kvarter hos gårdbruker Kristoffer Haugen.

RØSTADSÆTER

På Røstadsæter disponerer foreningen et værelse med 4 dobbeltsenger. Sæteren eies av Ole Moen, Surendalen. Sæterfolket har i sommersesongen sørget for god sæterkost. I påskesesongen var sæteren lukket.

ORKELSJØTRAKTENE

ORKELSJØHYTTE

Arbeidet med tilbygning og innredning var fullført til sommersesongens åpning. Den i forrige årsberetning nevnte plan er gjennomført. Hytten inneholder kjøkken, stue og 2 soverum, med til-

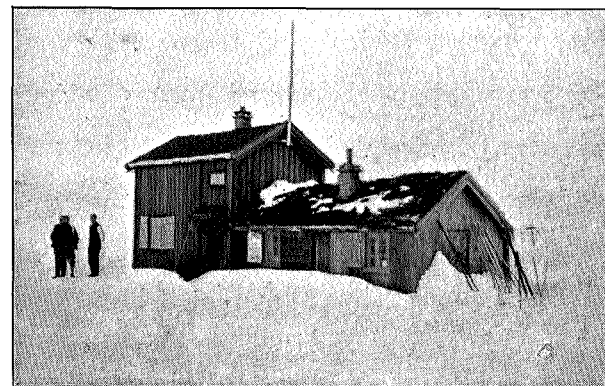

Orkelsjøhytten.

Fot. S. Omdal.

sammen 8 senge. Med inventar koster den Turistforeningen ca. 10,000 kroner. Heri er inkludert båt.

Der gjenstår opsetning av nøst.

Det er O. Nergaard som sammen med sin bror har utført all arbeide undtagen malerarbeidet.

Eieren av Sjøseter Imbrigt Rødvei har i år hatt serveringen.

BORKHUSSÆTER

Som antydnet ifjor har man nu ordnet sig med kvarter bare på den ene Borkhussæter. Eier Jon Borkhus med Marit J. Borkhus som vertinne. 7—8 senger.

RUTER OG VARDING

Tilførselsveie fra Dovrebanens stasjoner til Orkelsjøhytten er angitt i årsberetningen for 1924. Foruten den der nevnte vei fra Løkken i Kvikne fører også veie fra Vollan og Røstvangen inn til dette terreng. Fra Foldalen (Ryen og Krokhaug med flere steder) fører sæterveie frem til Borkhussæter gjennom Kakelldalen.

Ved inspeksjon siste sommer har man festet sig ved følgende ruter som først kommer til å bli vardet:

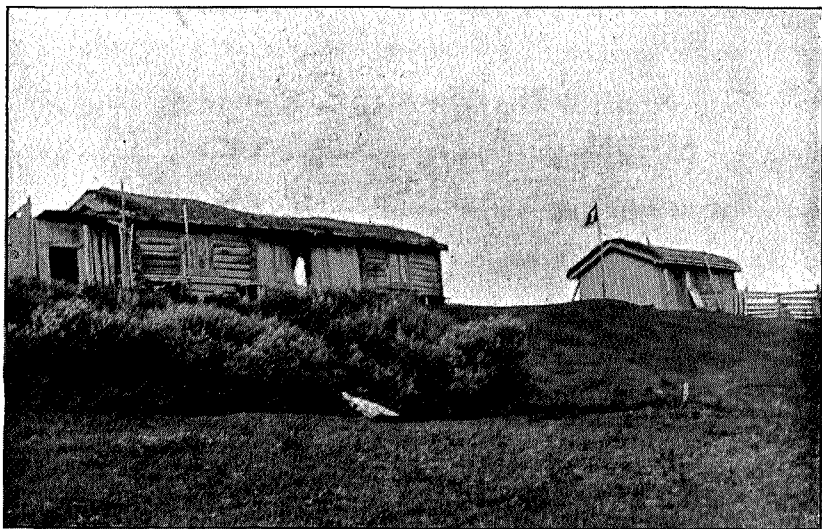

Borkhussæter.

Orkelsjøhytten—Borkhussæter. På østre side av Orkelsjøen frem til osen, hvor Orkla lett passerer. Herfra sætervei frem til Hanebæksæteren. Ny varding op til Såtelsjøen og frem til Borkhussæter.

Borkhussæter—Røstvangen, over Høggien til Finnhaugsætrene i Gløtdalen. Herfra om Børsjøgøgruven og Gløtlisæter til Røstvangen (ca. 8 timer).

Videre vil man ta sig av de punkter på veiene fra Kongsvoll og Hjerkin som måtte vise sig uklare.

SYLTRAKTENE

Vardingen på ruten Stugudal—Storelvvold er eftersett og opmalt. Arbeidet er besørget utført av Ola Stugudal. Rutene fra Nedalen til Stugudal, Storerikvold og Sylstugan er alle eftersett av føreren, Lars J. Østby. Mellom Kluksdal og Blåhammerstugen er ruten ikke vardet på svensk side, da Svenska Turistföreningen ifl. mottatt meddelelse ennå ikke har hatt anledning til å utføre dette arbeide.

Den i forrige årsberetning nevnte nye rute mellom Nedalen og Storelvvold blev i sommerens løp opgått av Lars J. Østby og tilsynshavende styremedlem. Da ruten både blir lang og delvis går i tungt, kupert terreng, likesom passeringen av store og lille Rotåen, Langens avløp, m. fl. elve i regnfuldt veir vil volde vanskeligheter, finner styret ikke å ville varde denne rute. Øvede fotgjengere vil lett ta sig frem uten varding, men forsiktighet tilrådes ved varding som nevnte elve.

Ny klopp er lagt over Djupholm, derimot fikk man ikke færdig kloppen over Gjetbekken, idet føret slapp op tidligere enn beregnet, så tømmeret ikke kom frem. Den vil imidlertid være i full stand til sommeren 1927.

NEDALSHYTTE

Bevertingen har også i 1926 foregått for foreningens regning med Beret Berggård som vertinne i påsken og frøken Martine Lyng som vertinne i sommersesongen.

Lars J. Østby og Ole Lien var førere.

Besøket av turister var betydelig større enn foregående år.

Taket på hytten blev helt omtekket før sesongen. Dette arbeide blev besørget utført av Ola Stugudal. Kjeller og grunnmur er reparert. Disse og diverse andre arbeider i og omkring hytten er utført av føreren Lars J. Østby.

I den lille peisestue er veggen ved muren så beskadiget av fuktighet, at den må forsterkes, og peisen må i den anledning rives under reparasjonen. Man håper å få arbeidet utført før sommeren 1927.

Hytten skulde dermed være i god stand.

Vertinnen har klaget over, at det har vært vanskelig å opbevare lett bederverlige matvarer som ferskt kjøtt, fisk m. v., da kjelleren er liten og varm sommers tid. Styret fant derfor i høst å måtte la bygge et ishus for å avhjelpe denne mangel. Huset er gravet inn i bakken like ved hytten og vil egne sig godt som opbevaringsrum for proviant. Is får man fra loken ved hytten.

Til fergestedet over Nea, litt vestenfor hytten, er anskaffet ny båt istedetfor den ene av foreningens 2 båter, som ikke lengere lot sig reparere. Av hensyn til trafikken fra og til Stugudal, må her nemlig alltid være 2 båter, en på hver side av elven.

NEDALEN GARD

Hovedbygningen trenger maling utvendig, men styret har ennå ikke funnet plass på budgettet hertil.

Forpaktningsavgiften, som nu er kr. 200.00 pr. år, blev også for året 1925—26 av forskjellige årsaker nedsatt til kr. 150.00. Ragnhild Liens kontrakt om forpaktningen utløper 20. juni 1927.

STORERIKVOLD

Som tidligere har Lars L. Østby hatt bevertningen med frøken Marie Østby som vertinne. Reparasjoner har ikke vært nødvendig.

KLUKSDAL

Hos Magnus Kluksdal har der som tidligere nevnt vært kvarter. Han har 6 senger disponibel for turister såvel i påske- som sommersesong mot et omforenet bidrag av kr. 50.00.

STORELVEVOLD

Efter anmodning av styret holdt Abraham Brynildsvold hytten oppe i påsken, da der for påske var mange forespørsler om losji vilde bli å få her. Han hadde derfor grunn til å tro, at der vilde bli bra besøk, så det vilde svare regning for ham å holde hytten oppe. Dette holdt imidlertid ikke stikk. Det var kun få skiløpere, som besøkte stedet, og styret fant derfor å måtte gi ham et bidrag av kr. 30.00.

I sommersesongen holdt Brynildsvold som tidligere 6 senger disponible for turister, mot en godtgjørelse fra foreningen av kr. 75.00.

KVITTYTEN HYTTE

Der er dessværre ingen forandring i de i forrige årsberetning nevnte forhold. Underhandlingene om etablering av kvarter i forbindelse med en av sætrene lengere øst har hittil ikke bragt noget resultat. Styret ser for tiden ingen utvei for penger til hyttebygning her, men har fremdeles oppmerksomheten henvendt på kvarterforholdene i disse trakter.

VASSFJELLET

Ruten blev inspicert og oppvardet sommeren 1926. Den tar op ved villa Kveldly ved Kvål stasjon og følger veien til Øyaseter. Herfra op dalen til Kvålseter og videre efter grei varding til toppen. Fra denne er videre vardet til Havdalsbakken, hvorfra kjørevei til Nypan stasjon.

Kvålseter, som nu en tid har vært nedlagt, vil bli reparert og tatt i bruk som seter igjen. Der vil da her bli anledning til å få kjøpt forfriskninger. Eieren hr. Anders Kvål, håper at få dette i orden til sommeren 1927.

FORSKJELLIGE MEDDELELSER

FOTOGRAFIER

Styret vil være takknemlig for å motta gode amatør billeder — såvel landskaps- som folkelivsbilleder — fra våre distrikter.

Fotografiene vil bli ordnet og innklebet i et album med fotografens navn. Til illustrasjon av årsskriftet og lignende vil de være til stor nytte.

UTSTILLING

Sammen med Den Norske Turistforening arrangerte Oslo Idrettslag en utstilling siste vår til belysning av friluftslivet og sommeridretten. I denne deltok vår forening med karter og foto-

grafier fra våre trakter; dessuten en større topografisk modell fra Gjevilvatnet med omgivelser.

I forbindelse med utstillingen holdt docent dr. Carstens et godt besøkt foredrag i Universitetets festsal med lysbilleder fra Trollheimen.

STIPENDIER

Styret utdelte 2 stipendier à 50 kroner for gymnasiaster for ture i fjellet mot innlevering av rapport. Man har mottatt beretninger fra de to begeistrede stipendiater.

PASKEVARDING

Også ifjor har Røde Kors staket op vei over fjellet mellom Blåtjern og Slettådalen, likesom «fangarme» var opsatt rundt Storerikvold.

FØRERTAKSTENE

er for tiden følgende:

	For 1 pers.	2 pers.	3 el. flere
<i>Fra Trollheimshytten</i>			
gjennom Nøstådalen til Kårvatn	10.00	12.00	14.00
over Mellemfjell til Gjevilvatn	9.00	11.00	13.00
gjennom Svartådalen til Jøldalshytten..	6.00	8.00	10.00
over Gjeithetta til Jøldalshytten	7.00	9.00	11.00
gj. Foldalen til Kvammen i Surendal..	10.00	12.00	14.00
over Glupen til Bolme i Rindal	10.00	12.00	14.00
over Liagaren—Rinnvatn til Rindal....	10.00	12.00	14.00
op på Snota	9.00	11.00	13.00
op på Trollhetta	8.00	10.00	12.00
over Trollhetta til Jøldalshytten	10.00	12.00	14.00
<i>Syltraktene:</i>			
Fra Nedalen op på Storsylen	10.00	12.00	14.00
« — over Storsylen til Sylstugan	12.00	14.00	16.00
« — om Ekorndøren til Sylstugan	10.00	12.00	14.00

Fra Nedalen vest og nord om Sylene			
til Sylstugan	8.00	10.00	12.00
« — til Storerikvold med båt			
over Essand	8.00		

med et tillegg av kr. 2.00 pr. person (maksimum 5 pers.).

I tungt veir forutsettes det at turistene assisterer rorskaren.

Føreren er forpliktet til å bære inntil 12 kg. Han skal alltid medbringe kart og kompass.

FORENINGENS HYTTTER OG EIENDOMMER

med inventar er tilsammen forsikret for ialt kr. 225,000.00 i Trondhjems Forsikringsselskab:

Trollheimshytten*)	46 senger	assurert for	50,000
(Dessuten kan der i sengbenker i peisestuen skaffes sengeplass til ca. 10 gjester).			
Jøldalshytten*)	43	« —«— «	45,000
Gjevilvasshytten*)	24	« —«— «	40,000
Nedalshytten*)	15	« —«— «	12,000
Storerikvold*) nye hytte.....	20	« —«— «	30,000
—«— gml.	2	« —«— «	5,000
Kluksdal	6	«	
Storelvevold	6	«	
Orkelsjøhytten	8	« —«— «	12,000
Borkhusseter	8	«	
Røstadseter	4	«	
Storli	4	«	
Stugudal	6	«	
Kvittyten hytte*)	ingen	« —«— «	1,000

Tilsammen 192 senger assurert for 195,000

fordelt i 47 soverum.

Husene på Nedalen gård er assurert i brandkassen og private selskaper for tilsammen

*) Foreningens eiendom.

AVISER I HYTTENE

Redaksjonene av Adresseavisen, Dagsposten og Nidaros har også i år vært så elskverdig gratis å sende sine aviser til hyttene i sommermånedene.

TURISTKNAPPEN

Foreningens merke — en renblom — i emalje er å få hos gullsmed Staudenmann til en pris av kr. 3.00.

FORSLAG TIL BUDGETT FOR 1927

Inntekt:

Kontingent	kr.	5,400.00
Losjipenger	«	2,300.00
Overskudd av bevertningen	«	600.00
Annonser	«	2,500.00
Nedalen, forpaktingsavgift	«	100.00
Sparebanken, bidrag	«	800.00
Avgift Gjevilvasshytten	«	700.00
Beitesavgift Gjevilvasshytten	«	50.00

Kr. 12,450.00

Utgift:

Administrasjon, sekretær, inkasso, annonser, porto, kontorutgifter etc.	kr.	1,300.00
Varding, veier, klopper	«	400.00
Hyttene:		
Drift, skatter, vedhold etc.	kr.	500.00
Assuranse	«	500.00
Inventar	«	500.00
Vedlikehold, inkl. nytt nøst Orkelsjøen	«	1,000.00
Nedalen:		
Renter og avdrag	kr.	750.00
Assuranse og skatter	«	150.00
Reparasjoner	«	50.00
	«	950.00
Renter av lån	«	2,400.00
Årsberetning	«	2,500.00
Innfrielse av obligasjoner	«	200.00
Bidrag til kvarterer	«	250.00
Avdrag på gjeld for Orkelsjøhytten	«	1,000.00
Avdrag på kassakreditt	«	600.00
Tilfeldige utgifter	«	350.00

Kr. 12,450.00