

Nærturområdet for Strinda

Kastbrekkåsen - Tomsetmarka - Stokkanmarka

Kastbrekkåsen, Tomsetmarka, Steinåsen, Stokkanmarka og kulturlandskapet som grenser til marka har mangfoldige muligheter for ettermiddagsturer og småturer med barn. Innimellom hovedstiene finnes

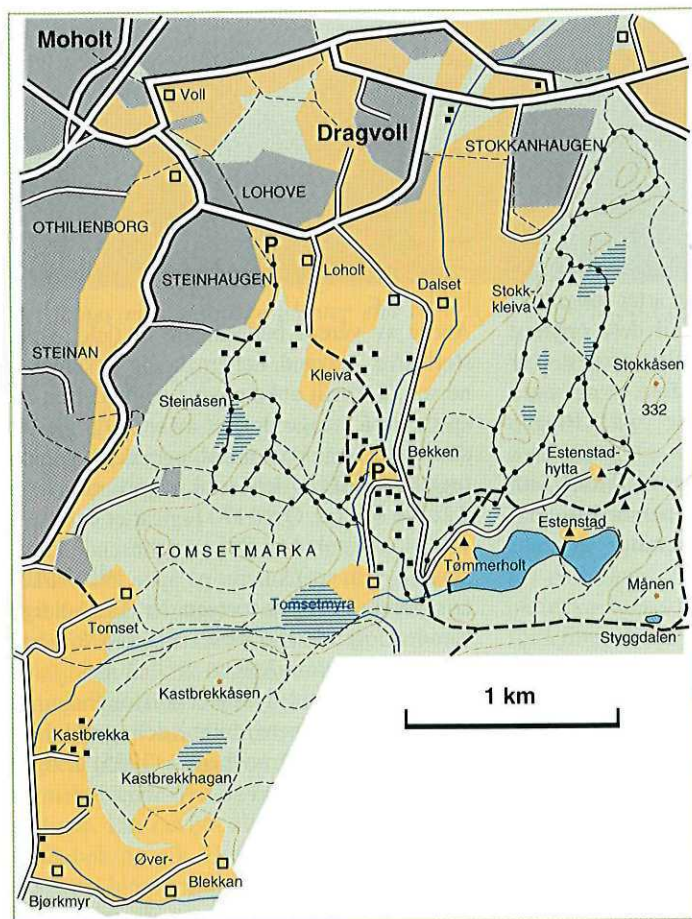

et variert småstinnett. Det kollete og småkupert landskapet gir fine steder, passasjer, rasteplasser og utsikter. At det har vært virksomhet i marka gjennom mange århundrer gjør at sletter og beitemark, ferdselsveger, steingjerder, tufter og bekke- drag gir områdene en spennende historisk bakgrunn. Dette er det fineste blåveisterrenget nær byen og her er et rikt dyreliv.

Både turkartet over Strindamarka, målestokk 1:20 000, og o-kartene har med mange spennende detaljer og viser mye av småstinettet, se oversikt på side 56/57. Wings o-kart Månen, 1:10 000 gir alle detaljer i området Tomsetmarka, Lohove, Bekken og Stokkanmarka. Wings o-kart Liaåsen, 1:15 000 har med Kastbrekkåsen og marka videre østover og sørover.

Det markerte kollete landskapet oppdelt av dalsøkk, bebyggelse og gårder, gjør det naturlig å dele opp nærturmulighetene i tre deler:

- **Kastbrekkåsen**
- **Tomsetmarka** og kollene mot Lohove
- **Stokkanmarka**

Kastbrekkåsen

Området er nærområde for Utleira, Stubban og Risvollan. Bussforbindelsene fra byen til Ris-



Fra gammelvegen mellom Lohove og Bekken. I utkanten av Strindamarka er det mange steder vakkert kulturlandskap som utgjør en viktig del av turopplevelsen.

Foto: Mari-Lise Sjong

vollan og mot Bratsberg og Klæbu gir bussadkomst. Det er ikke opparbeida noen turforbindelse fra nede i bebyggelsen opp mot området. Kastbrekkåsen nås lettest fra tursti og løype opp Kastbrekka mellom Tomsetmarka og Kastbrekkåsen. Stien i jordekanten fra gårdsvegen til Tomset gård er dessverre ingen tiltalende ankomst til marka. Ta i jordekanten over på sørsida av dalsøkket og opp sti og skiløype til dels våt traktorveg oppe på platået. Området kan også nås via gårdsveger til Blekkangårdene som fortsetter i stier og traktorveger oppover i marka.

Kastbrekkåsen er et lite natur- og kulturlandskapsområde med meget stor verdi og er et spennende område å gå tur i. Dels er det i

aktiv bruk, men deler er i ferd med å gro igjen. Her er gamle beitehager og dyrka teiger innimellom skogsterrenget. Her er fint å gå og mangfoldige og fine rasteplasser. Dessverre framstår området som lite tilgjengelig, bl.a. er småstier og gamle får i ferd med å gro igjen. Men det er adkomstmuligheter både fra stiene opp Tomsetdalen og via gårdsvegene inn på de gamle ferdselsstiene, selv om forholdene ikke er tiltrettelagt med tanke på turgåere. Hold unna gårdstun og dyrka mark. Hvis ikke veger eller stier passerer gjennom, har du ikke rett til å ferdes der! Kartene viser stier og adkomster godt. Etter at et tilsvarende område, kanskje enda mer verdifullt, på Stokkanhaugen, rett bak Stokkan gård ble bygget ut med boliger på 1980-tallet, er kulturlandskapet på



På trivelige smådimensjonerte skogsstier.
Foto: Mari-Lise Sjong

Kastbrekkåsen det eneste større bevarte vi har igjen av denne typen områder sentralt i Trondheim.

Vi anbefaler denne kveldsturen for dem som vil vite litt om hva dette terrenget inneholder: Fra stien ved Tomsetmyra tar du stien sørover dalen på østsida av Kastbrekkåsen. Stien begynner å bli gjengrodd. Ta ut til høgre fra øverst i søkket og i nordkanten av beitelandskapet. Her finner du fine plasser å slå deg ned i vakkert landskap og med fin utsikt. Tilbaketuren kan du ta ned gjennom Kastbrekkhagan og ned småstier og traktorvegen om Ner-Blekkkan eller gårdsvegen fra Øver-Blekkkan. Vi anbefaler at dere på neste kveldstur kombinerer en tur i beitelandskapet på Kastbrekkåsen med utforskning av de utallige "hyller" og "gallerier" østover Bjørnåsen opp

til Kalkbergåsen. Turen tilbake kan tas ned traktorvegen til Ner-Blekkkan eller ned forbi alle smådemningene langs Svarttjørndalen mot Tomsetmyr gård.

Kastbrekkåsen er ikke holdt tilgjengelig for vinterbruk ved at løyper ryddes gjennom eller forbi området. Adkomstene til området er bratt eller gjenvokst. Så selv om området har store kvaliteter for småturer og aktiviteter også vinters tid, er det ikke så tilgjengelig som det burde være. På seinvinteren fram mot påsketider kan du finne fine lune rasteplasser og bakker for skileik i Kastbrekkhagan. I sørlia på selve Kastbrekka har det vært hoppbakke.

Kastbrekkåsen har vært foreslått som utbyggsområde for boliger.



Det er ikke bare i Bymarka det er godt med snø og fine løyper...
Foto: Reidar Hindrum

Tomsetmarka, Steinåsen og Fuglmyra

Området er nærområde for områdene fra Risvollan om Othilienborg til Angeltrøa. Det er bussforbindelse fra byen til Risvollan, Vestlia, Steinan og Lohove som gir lett bussadkomst. Du kan komme inn i området fra gårdsvegene mot Tomset, stier og veger ved trafo-stasjonene på Blakli og fra Steinan og Lohove. Tre av adkomstene, ved Tomset, Blakli og Steinan, er dårlig tilrettelagt og lite tiltalende som viktige adkomster til marka. Turvegen opp grøntkorridoren fra Vestlia og Steinan ender "blindt" på oppsida av den nye turvegundergangen under Steinanvegen! Grøntkorridoren fra Berg og Eberg via Moholt og Vegskillet er fortsatt bare delvis opparbeida. Her er nok å ta fatt på for kommunen! Vinters tid prepares det bare sporadisk fra Lohove ned mot

Moholt, Eberg og Berg. Andre skiadkomster fra nede i bebyggelsen tilrettelegges ikke.

Området er kanskje det viktigste adkomstområdet til Strindamarka. Men her er det innimellom lysløyper, hovedstier og traktorveger - og store kraftlinje- og trafo-anlegg - fine idyller og områder å utforske på de kortere turene. Blåveisen vokser på mange hyller og ligger i dette kalkrike området. Også i dette terrenget gjør beitemarker og spor etter mange hundre års bruk området til et både spennende og vakkert turterreng.

Ta deg en kveldstur opp fra Tomsettrøa og opp etter noen av småstiene i terrenget til høyeste toppen i Tomsetmarka. Ta deg ned mot nordøst til der lysløypa kommer bratt opp fra Bekkenområdet. Følg den østligste delen av

sløyfa gjennom trivelig beitemark fram til Fuglemyra. Ta turen over den vesle Steinåsen og avslutt ned beitemarka og den vesle tjønna i sørvestenden av Fuglemyra. Finn deg noen av de mange idyllene og utsiktspunktene i dette terrenget for noen stopper undervegs. Starter du turen fra Risvollan, er ikke dette en tur som er lengre enn fem kilometer. Og du har opplevd mye vakker natur og fint kulturlandskap på den korte turen!

På vinteren passerer godt opparbeidete hovedløyper forbi og gjennom området og gir fin adkomst til mange vakre steder å raste på og ha skibakker i. Her er lett å lage spennende skiturer med småunger. Særlig er de åpne sør- og vesthellene i Tømsetmarka attraktive steder på slike småturer.

Områdene rundt Tømset gård har vært foreslått for utbygging til boliger. Delområder med spredt bolig- og hyttebebyggelse ved Bekken har vært foreslått fortettet med boliger. Det er foreslått bygd ut langrennsarena med kjøreadkomst oppe ved Tømmerholt gård.

Stokkanmarka

Området er nærområde for dem som bor på Angelltrøa, øvre deler av Brundalen og Jakobsli og Stokkanhaugen. Bussforbindelsene fra byen til Dragvoll og mot Jonsvatnet gir adkomst til marka. Det er ikke opparbeida turkorridorer fra bebyggelsen opp til denne delen av marka. Det er fine sommeradkomster til området fra Stokkanhaugen. Du kommer lett innpå den ytterste lysløypesløyfa fra Jonsvannsvegen, men noe turdrag nedover mot Jakobsli finnes fortsatt ikke. Den gamle stien fra Stokkan opp Stokkleiva er tilgjengelig etter en kort passasje over jordekanten. Du kan også nå området via den fine kuperte

gamle vegen fra Lohove til Bekken og derfra ta opp i terrenget. Det er en gammel veg som fungerer som tursti og gangveg tvers over dyrkajorda fra universitetsområdet på Dragvoll mot Stokkan gård. Tilsvarende krysningsmuligheter er ikke etablert fra Lohove mot Stokkanmarka over dyrkajorda i daldraget mot Bekken. Vinters tid er lysløypa preparert og det er tidvis preparert fram til Dragvoll, men det er ikke opparbeida skiløyper mot boligområdene.

Stokkanmarka oppfattes først og fremst som en del av hovedmarka Estenstadmarka. Samtidig er den nærmark til mange mennesker. Nordvestlia av marka er innholdsrik med kolle og hyller og søkk. Også her er de nedre deler prega av gammelt beiteland og minner om lang tids aktivitet. Her har også vært bosetting. I tillegg til gamle ferdssveger er det her flere nye turstier og løyper som er fint lagt i terrenget.

De fineste delene av dette terrenget er nok natur- og beitelandskapet ved Stokkleiva. Her har du furuknausene i myrkanten nord for Stokkleiva. Lysløypa ligger på beitelandskapet som ei hylle på yttersida med flott utsikt utover byen og Fosen og fortsetter i variert landskap sørover. Fine stier og skiløyper er fint lagt gjennom området. På småturer kan du variere mye og stadig finne nye steder i dette terrenget.

Vinters tid har området et skiløypesystem som er usedvanlig vakkert, spennende og variert lagt. Her trenger du ikke gå utenom løypene for å finne fine områder. Men både området ved Stokkleiva og åssida oppover mot Stokkåsen har åpent terreng med fine steder å slå seg ned for rast og leik på ski og å utforske på turer utenom løypene.

Erik Stabell

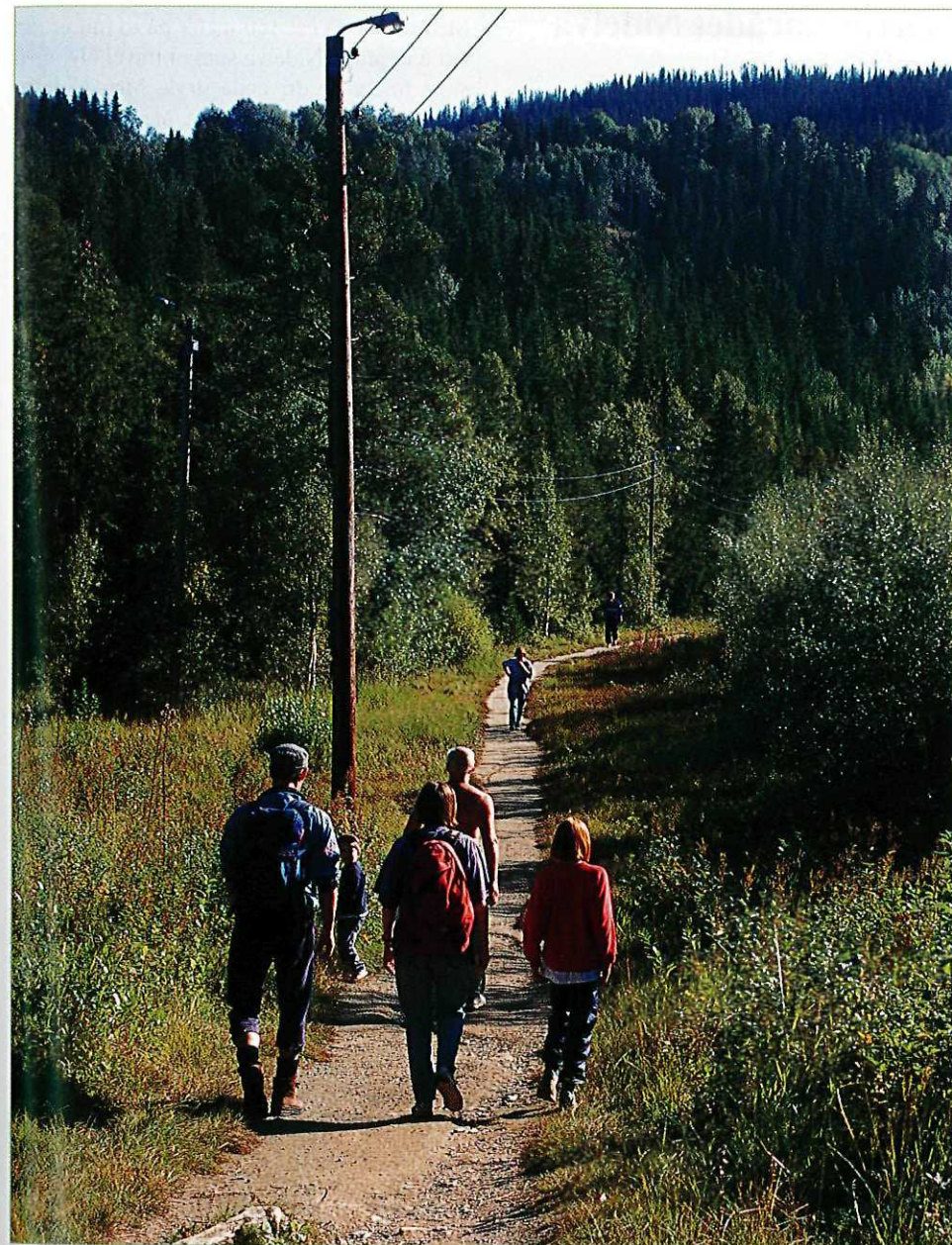

Stiene og skogsvegene i Estenstadmarka innbyr til rolige familieturer.
Foto: Mari-Lise Sjong