

Et nytt liv for Orkelsjøhytta

Av ERIK STABELL

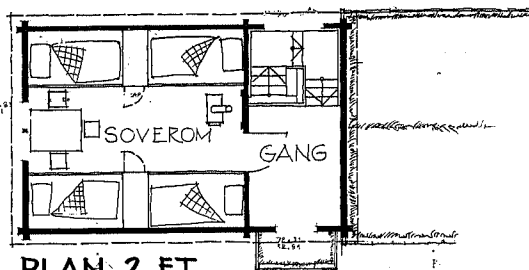

PLAN 2. ET.

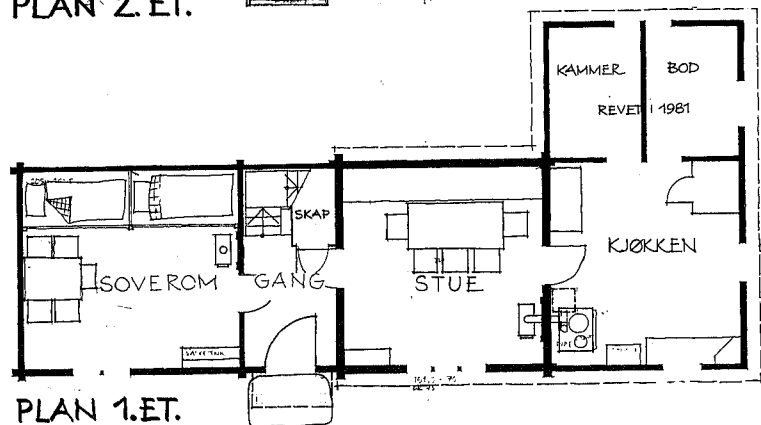

PLAN 1. ET.

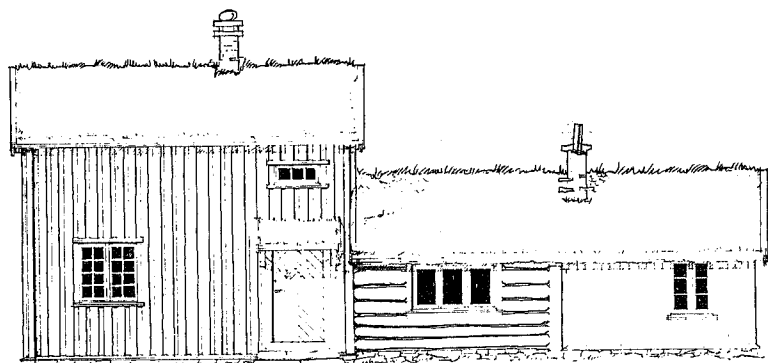

FASADE MOT ØST

ORKELSJØHYTTA FØR OMBYGGING

TEGNING: ERIK STABELL

«Fra 1920 og utover arbeidet foreningen for å få istand turistkvarterer på fjellet mellom Opdal og Kvikne. I 1924 blev der etablert privat kvarter på Borkhussetrene i Sätteldalen. Man begynte samme år underhandlinger med byfoged Løcke om overtagelse av hans eiendom ved Sjøseteren på nordvestsiden av Orkelsjøen. Eiendommen består av 20 mål grunn og hytten bestod av 2 rum 4 x 4 meter. Eiendommen blev kjøpt i 1925 for kr. 4.000,-. Av Den norske Turistforening fikk man materialer fra to barakker i Drivdalen som denne forening hadde fått overlatt av Statsbanene. Materialene blev kjørt frem på vinterføre op Vårstien og den oprinnelige hytte fikk et 2-etasjes tilbygg som inneholder 2 soveværelser med 8 senger. Vår fører i Trollheimen O. Nergård har utført arbeidet med det nye tilbygg. Hytten koster foreningen ca. 10.000,- kr. Foruten materialene har Den norske Turistforeningen ydet 5.000,- kr. som rentefritt lån til reisningen av hytten og Statsbanene har ydet 2.000,- kr.

Hytten - der er tegnet av arkitekt Tønseth - blev innviet våren 1927. Representanter for Den norske Turistforening var tilstede. Eieren av Sjøseteren, Ingebrikt Røtvei og hustru har hatt bevertningen i hytten for egen regning».

(Fra Trondhjems Turistforenings 40-års-beretning 1927)

I de siste årene har hytta stått uten særlig vedlikehold, i noen år har den vært stengt. Etter at det ble vanskelig å opprettholde kvartersavtalene med seterkvarterene sørover mot Folldalen, har Orkelsjøhytta havnet i en bakevje i forhold til turistforeningas virksomhet. TT har vært i tvil om hytta burde rustes opp eller selges.

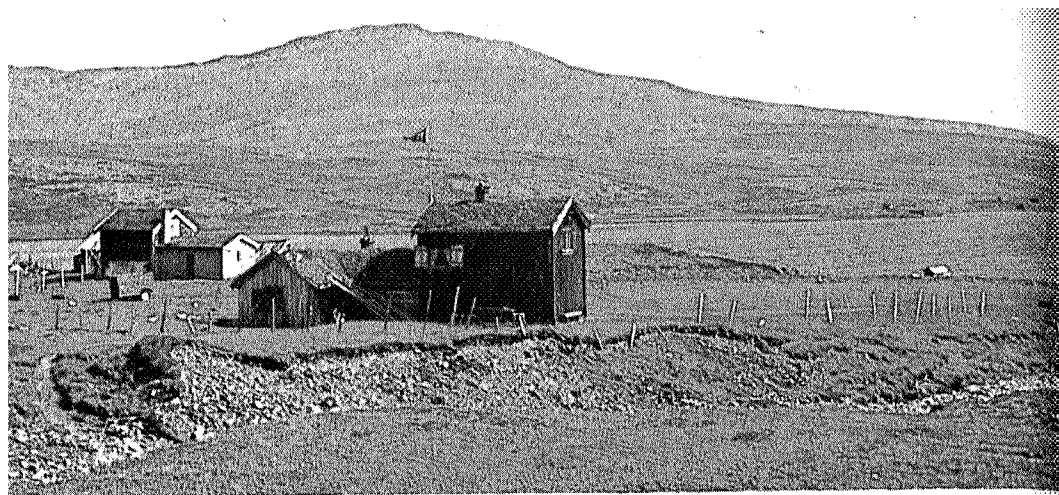

Orkelsjøhytta.

Det er nå avgjort at hytta skal rustes opp til brukbar standard, og at den skal drives som sjøbetjent hytte.

Bygningmessig består Orkelsjøhytta av fire deler:

- Den midtre delen, stua, er av tømmer av god kvalitet.
- Kjøkkenet er av uisolert bindingsverk av dårlig bygningsmessig kvalitet.
- Bod/soverom tilbygget kjøkken var av uisolert bindingsverk av dårlig bygningsmessig kvalitet. (Revet ved dugnad høsten 1981).
- 2-etasjes soveromsdel er av bindingsverk av spinkel, men god kvalitet.

Den opprinnelige hytta besto av kjøkken og stue, mens soveromsdel ble bygget til i 1926 og tilbygg til kjøkken sannsynligvis på slutten av trettitallet.

Vedlikeholdsmessig er hele hytta i dårlig forfatning. Tilbygget til kjøkkenet ville bli trykt ned av snøen hvis det ikke var revet høsten 1981. Kombinasjonen av dårlig bygningsmessig standard og manglende vedlikehold i kjøkkendelen har resultert i råte på grunn av taklekkasjer og skjevheter i konstruksjonen. Kjøkkenet er i så dårlig forfatning at det bør rives. I stua har taklekkasjer gitt råteskader i tømmeret og i taket. Soveromsdelen har råteskader nederst på ytterpanel og vannbord. Hytta er meget værslitt. Ildsteder og piper er ikke akseptable.

Disse arbeider skal nå utføres:

- Kjøkkenet rives.
- Tak isoleres og legges om (torv).
- Tømmervegger i stue utbedres og isoleres og paneles utvendig.

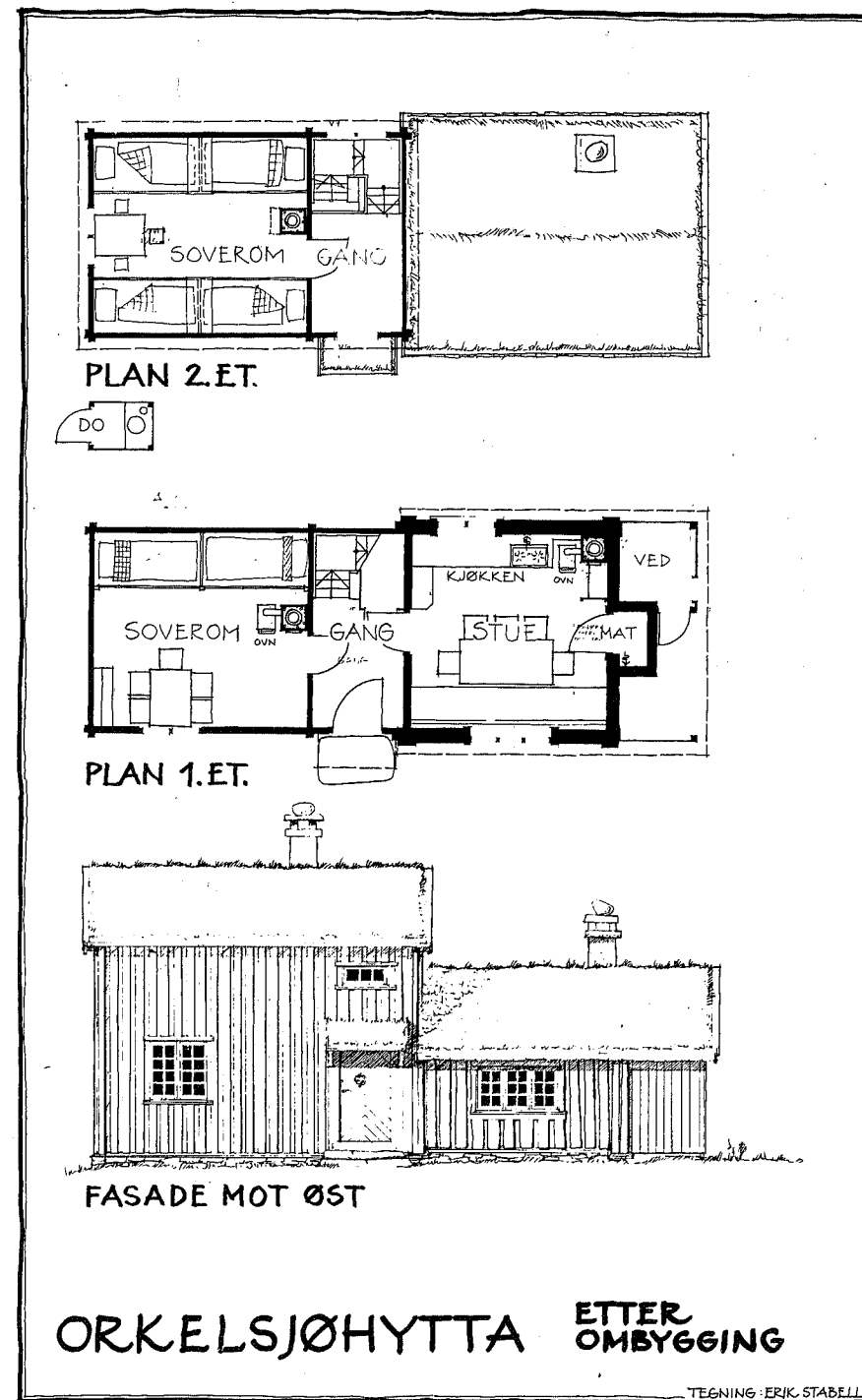

- Råtne deler av bindingsverksvegger skiftes ut.
- Nye piper og ovner settes inn.
- Kjøkkeninnredning settes inn på stue.
- Vinduer skiftes i soverom og på stue. Ett nytt vindu settes inn på stue.
- Det bygges til vedbu/skjul og isolert matskap der kjøkkenet nå står.
- Det settes ventilert og drenert kum under doen og den plasseres bak soverommdelen av hytta.
- Hytta beises, males og lakkes.

Utbedringsarbeidene er beskrevet og prosjektert av arkitekt MNAL Erik Stabell ved Hagestande, Stabell og Øvrehus arkitektkontor A/L. Snekker Tore Sneve fra Oppdal har ansvaret for utførelsen av utbedrings- og endringsarbeidene.

Stua vil altså bli hyttas varme rom. I stua vil vegger og tak være isolert. Soverommene vil være tette og raske å varme opp, men fordi det ikke blir lagt inn isolasjon i veggene (de består av to lag panel og to lag papp), vil det bli raskt kaldt når ovnsvarmen går ut.

Det er besluttet at disse arbeider skal gjøres uansett muligheten for å gjenopprette et hyttenett i disse traktene. Men det vil bli tatt initiativ til å opprette avtaler om betjente eller sjølbetjente kvarterer som forbinder Orkelsjøtraktene med Kvikne, Dovrefjell og Rondane.

Så lenge Orkelsjøhytta ligger utenfor et permanent hyttenett, kan det være aktuelt å bruke hytta på annen måte enn de øvrige av TT's hytter. Det kan være aktuelt å invitere til opphold på hytta for faste gjester, hvor disse f.eks. kan disponere ett av hyttas to soverom. Det er også et ønske at hyttas beliggenhet på vollen til Sjøsetra kan utnyttes, f.eks. ved å inspirere familien Røtvei til å tilby servering av ett måltid pr. dag.

Hytta ligger ved bilveg, så risikoen for misbruk er til stede. At det hele sommeren bor folk på setra, reduserer denne risikoen avgjørende.

De planlagte arbeider håper vi vil være avsluttet i løpet av 1983. Kanskje kan vi invitere til nyåpning av hytta før vintersesongen 1984.

Vi vet at Orkelsjøhytta har mange venner. Vi håper disse vil støtte opp om de utbedringsarbeidene som nå skal utføres, og bidra til å holde hytta i hevd i framtida.

Nord-Trøndelag Turistforening i dag.

Av HANS BRATTÅS

Mange av de som i sin tid var med og startet Nord-Trøndelag Turistforening (NTT), og for så vidt andre også, vil sikkert hevde at foreningen fram til i dag har oppnådd lite. Resultater i form av bedre turmuligheter i fylket, dvs. nye hytter og merke ruter, kan ikke foreningen reklamere med i særlig grad.

Årsaken til denne noe langsomme «utvikling» av foreningens aktivitet mener vi er at kravene til planlegging og saksbehandling i forbindelse med nye ruter og hytter i dag er store. Spesielt i Nord-Trøndelag hvor denne form for «turisme» ikke har tradisjoner, blir det forberedende arbeid omfattende.

Det er i denne sammenheng naturlig å nevne at fylkesfriluftsnemnda ønsket en samlet vurdering av alle fjellområdene i fylket med tanke på slik aktivitet før arbeid med merking og bygging av hytter ble igangsatt.

Fylkesfriluftsnemnda oppnevnte derfor høsten 1980 et utvalg, det såkalte «Turløypeutvalget», for å vurdere følgende:

- de juridiske forhold ved merking av turløyper.
- fordeler og ulemper for de andre interessene i utmarksområdene ved merking av turløyper.
- en praktisk planleggingsprosedyre for merking av turløyper.

Turløypeutvalget innstilling forelå høsten 1982, og de viktigste konklusjonene i innstillingen er:

1. Ferdslang merkede turløyper må betraktes som organisert ferdslang, og at merking derfor kun kan gjennomføres etter at grunneiers tillatelse er gitt. Ved oppføring av hytter og tekniske anlegg i tilknytning til merkede turløyper, gjelder bygningslovens bestemmelser.