



— oprettet 1863 —

Johs. Thv. Thomassen
adm. Direktør

Forsikringssum over 250 Millioner

Assurerer mot

Brand og Driftsstands som følge av samme,
Tillæggsforsikring til bygninger
i „Brandkassen“

Husleieforsikring. Indbrudstyveri og Ran
Tap ved Værdiforsendelser samt
Sjø- og Transportforsikring
almindelig og **Krigsforsikring**
og

Ansvar- Automobil- Vandlednings-
Forsikring m. m.

Hovedkontor:

Søndre Gade 11, Trondhjem.

Telefoner 486, 1199, Sjøafd. 1300 og 3745.

NB. Hvor Selskabet ikke skulde være repræsenteret antages
dygtige agenter.

Trondhjems turistforenings aarsberetning

for

1918.

Generalforsamling.

Den *aarlige generalforsamling* blev avholdt efter for-
utgaaende bekendtgjørelse tirsdag den 30te april 1918 i
Haandverks- og Industriforeningen. Tilstede 18 med-
lemmer.

Til behandling forelaa:

1. Bestyrelsens aarsberetning for 1917, som blev oplæst og ikke gav anledning til nogen bemerkning.
2. Regnskapet for 1917, fremlagt i revidert stand uten nogen antegnelse. Det blev enstemmig godkendt.
3. Bestyrelsens forslag til budget for 1918 og til status. Begge forslag blev enstemmig vedtat.
4. Valg paa medlemmer av bestyrelsen og paa revisorer. De 2 medlemmer av bestyrelsen som stod for tur til at træ ut, kjøbmand *Olaf Grilstad* og overlærer *Axel Sommerfelt*, blev begge gjenvalgt. Likesaa suppleanterne, kjøbmand *J. Kaarbø* og cand. min. *W. Carstens*. Ogsaa revisorerne, kjøbmand *Kaarbø* og bankkasserer *H. Hansen* blev gjenvalgt.

Bestyrelsens

funktioner har i det forløpne aar været fordelt som før:

Overlærer *A. Sommerfelt*, formand
 Bokhandler *F. Brun*, viceformand
 Kjøbmand *O. Grilstad*
 Bankfuldmægtig *L. Sivertsen*, kasserer
 Bankkasserer *Joh.s Svendsen*, sekretær.

Som i de nærmest foregaaende aar har L. Sivertsen hat tilsynet med Graakaltrakterne, Joh.s Svendsen med Nedalen og Syltrakterne og O. Grilstad med Troidheimen.

Foreningens medlemmer.

Medlemsantallet var ved aarets begyndelse 571. I løpet av aaret er utgaaet eller slettet efter statuternes § 3 ialt 60. Der er indmeldt 192 nye, saa medlemsantallet ved aarets utgang var steget til 703, derav 1 æresmedlem, 2 indbudne livsvarige og 9 livsvarige medlemmer.

Foreningens medlemmer har fortrinsret til sengeplads i turisthytterne, naar de ankommer inden kl. 9 aften.

Logisavgiften blev fra 1918 forhøiet til følgende satser: i paasken for medlemmer kr. 1.00, for andre kr. 2.00 pr. døgn. i sommertiden — „ — „ 0.75, — „ — „ 1.50 — „ —

Skoleungdom kan om sommeren faa overnatte i foreningens hytte for samme avgift som medlemmer betaler. De maa isaafald faa utlevert legitimationskort hos bokhandler F. Brun.

Bidrag.

Foreningen fik i 1918 av Trondhjems Sparebank til sin ordinære drift et bidrag paa kr. 600.00, samme beløp

som i de nærmest foregaaende aar; desuten erholdt den ogsaa i 1918 et yderligere bidrag paa kr. 200.00 til dækning av renter for det vekselobligationslaan paa kr. 3000.00, som blev optat i anledning av kjøpet av Nedalen.

For denne betydelige støtte frembærer foreningen sin erkjendeligste tak.

Graakaltrakterne.

Heller ikke iaar er det arbeidet paa utbedring av stierne. Det kan nok trænges paa forskjellige steder; men bestyrelsen har fundet at det maa utsættes paa grund av de høie arbeidspriser.

Stierne fra Fjeldsæter til Vintervandet og fra Skistuen til Vintervandet og stien langs vandets østre ende er i stor utstrækning blit benyttet som kjørevei til og fra torvmyrene nedenfor Skistuen, og av den grund saa sterkt medtat at de delvis er ufarbare. Likeledes trænges den nedre del av veien fra Skistuen til Graakallen at utbedres.

Da vedlikeholdet av disse stier er overtat av Trondhjems kommune, er det herom rettet henvendelse til stadsingeniøren, som har lovet at de skal bli utbedret til vaaren.

Hytten har i 1918 ikke trængt nogen reparation. Der er anskaffet litt nyt inventar.

Vertskapet blev overdrat til snekker *Knut Pedersen* og hustru, som efter andragende av Trondhjems provianteringsraad fik sig tildelt det kvantum kaffe, sukker og brød som trængtes til bevertningen i hytten.

Troidheimstrakterne.

Veier og klopper.

Paa flere av hovedruterne er vardingen blit efterset og utbedret. Saaledes har Lars Tørseth stelt paa vardingen

over Mellemfjeld og gjennom Nøstaadalen, og Kristoffer Haugen har utbedret vardingen fra Sprikletjernene til Storli.

Forøvrig synes vardingen i det hele at ha staat sig godt.

Broen over Gravbækken var tat av flommen. Den blev før sommersæsonen opført igjen av Halvor Aalbu, som av foreningen fik et bidrag dertil stort kr. 40.00.

Likeledes rev vaarflommen bort begge kloppene over Lille Skartaen. De blev ikke opført igjen, saa turister likesom før maatte va over aaen. Under almindelige forhold er det ganske let; men tørskodd kommer man vel sjelden over.

Efter turisttiden har Ole Løseth, Rindalen, bygget fast bro over Store Svartaen, der hvor sæterveien gjennom Foldalen tar over aaen. De klopper foreningen før har hat her, har maattet tages ind hver høst og lægges ut igjen paa forsommeren. Det blir derfor en betydelig lettelse at faa fast bro her, og foreningen vil sammen med andre som har bruk for broen, yde sit bidrag til dens opførelse og vedlikehold.

Troldheimshytten. Da besøket fremdeles er sterkt stigende, saa det især i paasketiden har været trangt om plads, besluttet bestyrelsen — som nævnt i aarsberetningen for 1917 — at paabygge alle sengene en 2den etage, hvor pladsen tillot det, arbeidet blev utført vaaren 1917. Derved har hytten faat 16 senge til.

Samtidig blev gulvet malt i den store peisestue, og likeledes borde og krakker.

Dermed er arbeidet med utvidelsen og ombygningen av hytten avsluttet.

Bestyrelsen finder dog av flere grunde at maatte foreslaa et mindre arbeide til, nemlig at flytte priveterne, som nu er anbragt for nær til de andre rum, saa det ialfald i sommertiden kan være høist generende. Ved at fjerne dem fra bygningen vil man ogsaa vinde plads, som trænges til opbevaring av forskjellig inventar, særlig sengklær. Med

den slags rum er det i Troldheimshytten temmelig smaat bevendt.

Der er anskaffet endel nyt inventar. Saaledes er der forarbeidet halmmadrasser til oversengene og indkjøpt 5 uldtæpper og 5 vattepper. Myggenet er anbragt ved et eller flere vinduer i hvert værelse.

Stellet i hytten blir som i 1917 drevet for foreningens regning med *Lars og Maria Tørseth* som vertskap.

Trods de betydelig forhøiede takster og de mange turister, har driften ikke kunnet gi noget større overskud, da baade indkjøpspriser og transportomkostninger er steget vel saa sterkt.

Som overskud av driften er i regnskapet opført kr. 97.38. Hertil kommer en beholdning av matvarer, som kan anslaaes til omtrent kr. 500.00.

Postforbindelsen med Rindalen har været ordnet som før.

Besøket var meget stort baade i paasken og i sommersæsonen. Herom henvises til den nedenfor indtagne oversigt.

Jøldalshytten. Arbeidet paa den nye hytte blev paa det nærmeste avsluttet for sæsonen, og den sidste del av byggesummen er utbetalt. Tilbake staar alene at anbringe lemmer for vinduerne; de vil bli opsat med det første.

Den nye store turisthytte presenterer sig nu i en saadan stand og har faat en saa heldig plads at den vinder stort og almindelig bifald. Det er neppe mer end en mening om at det er en baade vakker, velindrettet og hyggelig hytte, som baade arkitekten og foreningen har al ære av.

Stedet hvor den ligger, er til sine tider temmelig veirhaardt. Det vil vist derfor bli nødvendig et klæ den, om ikke helt, saa ialfald vest- og nordvæggen, som er hardest utsat for veiret.

Skal hytten svare til sin hensigt, maa den utstyres med det nødvendige inventar. Men da det her dreier sig om

ganske store beløp, faar man ta litt efter hvert. I 1918 blev der anskaffet endel av det mest nødvendige, især sengklær, saaledes 15 uldtæpper, 15 vattæpper, 17 madrasser, 17 skraaputer, desuten haandduker, kjøkkentøi og service.

Vertskapet var som i foregaaende aar overdrat til Anne Aa fra Meldalen. Stellet drives for hendes regning, men hun avgir til foreningen $\frac{2}{3}$ av logispingene. Foreningens andel i disse utgjorde i 1918 ikke mindre end kr. 456.00.

Frk. K. Speilberg har innsendt til foreningen kr. 23.00 som er samlet i Jøldalshytten til anskaffelse av et musikinstrument. Beløpet er innsat i Sparebanken.

Til sæsonens begyndelse indløp der til bestyrelsen meddelelse om at eieren av Rolsjordsæter ikke lenger var villig til at motta turister.

Da man ikke med trygghet kunde vente at turister vilde bli mottat paa nogen av de andre sætre end Gjeviltvatnet, saaledes heller ikke paa Vassendsætrene, maatte man advare turister mot at vælge disse ruter.

Samtidig rettet eieren av Kaarvatn i Todalen en henvendelse til foreningen om at henstille til turister ikke at lægge veien om Kaarvatn. Som grund blev der fremholdt at det var meget vanskelig at skaffe den tjenerhjelp som trængtes, og at gaardens drift la fuldt beslag paa folkene. Saa beklagelig dette end var, da Kaarvatn ligger ved en av de mest befærdede ruter i Trolldheimen, saa maatte bestyrelsen bøie sig for denne grund som den maatte medgi var ganske rimelig, og opfordret derfor turister til at ta over Storli og derfra ned til Inderdal. Allikevel er det ikke kommet til alles kjendskap, endel har tat den vei, men ingen er blit avvist, men tvertimot møtt med den samme elskværdighet som før.

Bestyrelsen har henvendt sig til eieren av Kaarvatn og

faat hans tilsagn om at han til sommeren vil motta turister som før, men maa sætte som betingelse at de kommer dit paa en rimelig tid og ikke, som det oftere har hændt, uroer folk midt paa natten.

Forholdene i Inderdalshytten har i den senere tid været mindre tilfredsstillende. Bestyrelsen ligger derfor for tiden i underhandling med Kristianssunds turistforening om i fællesskap at træffe en ordning der, som alle parter kan være tilfreds med.

Syltrakterne.

Veier og klopper. I forrige aarsberetning blev nævnt at vardingen paa ruterne Stuedal-Nedalen-Storerikvold-Kluksdal trængte at utbedres. Dette blev gjort i 1918; den søndre del blev eftersat av føreren paa Nedalen, *Ingebrigt Lien*, strækningen Storerikvold-Kluksdal blev opvardet paany av *Magnus Kluksdal*.

Nedalen turisthytte. Den gamle stue har været delt i 2 rum ved en væg, som bare har været ført op til den halve høide. Under sterkt besøk i sommertiden har det ofte vist sig uheldig at de to rum ikke har hat været helt adskilte, og det blev derfor for et par aar siden besluttet at føre væggen helt op. Indtil de nødvendige materialier kunde skaffes blev der midlertidig anbragt en væg av pap. I 1918 er arbeidet blit utført av forpagteren paa Nedalen.

Det indre rum har peis. Av hensyn til paasketrafikken har man i det ytre rum maattet anbringe en ovn.

Nogen utvidelse av hytten iaar, som nævnt i forrige aarsberetning, har man ikke vovet at ta fat paa. Det faar staa hen til bedre tider.

Der er anskaffet litt inventar; men der trænges adskillig nyt av forskjellig slags.

Stellet blev baade i paasken og i sommertiden drevet

for foreningens regning. Vertskapet var overdrat til *Ragnhild Aune* fra Tydalen, som ogsaa sommeren 1917 var vertinde i hytten.

Besøket var noget større end aaret før og driften gav et overskud av ca. 380 kr.

Storerikvolden. Hytten har ikke trængt nogen reparation. Den var aapen i paasketiden, og *Lars Østby* var tilstede; men bevertning kunde ikke skaffes. I sommertiden ganske som i tidligere aar.

Nedalen gaard.

Forpagteren av gaarden, *Ole Lien*, avgik ved døden kort før jul 1918, av lungebetændelse efter influensa.

Ogsaa for foreningen var dette et stort tap. Vistnok hadde han ikke hat forpagtningen i mere end halvandet aar; men det var dog længe nok til at vise at han var en mand som foreningen kunde være vel tjent med. Rolig og sindig som han var, optraadte han altid i sit forhold til foreningen paa en grei og elskværdig maate.

En av sønnerne, Ingebrigt, har erklært sig villig til at gaa ind i farens forpagtningskontrakt. Saken er endnu ikke endelig avgjort, men vil bli det i den nærmeste fremtid.

Fjøset paa gaarden er som før nævnt i meget daarlig stand. Som priserne nu er, kan man ikke tænke paa nogen reparation; men saasnart de blir rimeligere, maa man ta fat.

Salget av vandretten i Nea er heller ikke nu endelig avgjort, da reguleringsspørsmålet endnu ikke er bragt helt i orden.

Takster.

Paa grund av de ekstraordinære priser har man set sig nødt til yderligere at forhøie taksterne, saaledes at der betales:

for nattelogis: om sommeren for medl. kr. 0.75, for andre 1.50			
i paasken	”	”	1.00 ” 2.00
for frokost eller aften	kr.	2.75
” middag	”	3.50
” skaarne smørbrød	kr. 0.35 og 0.20 (med eller uten paa-		
læg) og for hvad der ellers serveres en tilsvarende for-			
høielse.			

Priserne kan sees av opslag i hytterne.

De som under ophold i hytterne tegner sig som medlemmer av foreningen, maa paa stedet indbetale kontingenten for aaret, for at nyde medlemmernes rettigheter.

Besøket i hytterne 1917 og 1918.

	1917			1918		
	paaske	sommer	tils.	paaske	sommer	tils.
Troldheimshytten	171	244	415	143	319	462
Jøldalshytten	154	280	434	200	358	558
Nedalen	41	79	120	59	81	140
Storerikvolden	32	48	80	43	52	95
Storli	27	49	76	5	78	83
	425	700	1125	450	888	1338

Obligationslaanet til Jøldalshytten.

Foruten de i tidligere årsberetning nævnte givere har følgende skjænket foreningen sine obligationer som gave:

Grosserer Nicolay Buch	9
Bankbokholder Karl Faaness	5
Frøken Dagny Lindboe	1
Disponent Georg Næumann	1
Kontorchef Hj. Jul. Olssen	2
Disponent Trygve Reidar	2
O.R.sakfører Olaf Richter	2
Bankfuldmægtig Ludv. Sivertsen	10
Tils.	32 obl.

Tidligere er skjænket foreningen 106 obligationer, hvorav der i 1917 er uttrukket og bokført 11, til rest 95

127

Av disse er i 1918 uttrukket 20
som er ført til indtægt og utgift i aarets regnskap

Beholdning 107 obl.

Ekstrakt

av

Trondhjems turistforenings regnskap for 1918.

Indtægt:

1.	I bankerne og kasse:		
	I Sparebanken	kr. 135.83	
	I Handelsbanken	26.06	
	Kassebeholdning	95.00	
		kr. 256.89	
2.	Medlemskontingent (iber. for 1 livsvarig medl.)	2,098.00	
3.	Salg av kort	15.00	
4.	Nattelogisavgift i Jøldalshytten	456.00	
5.	” ” i Storerikvoldhytten	54.75	
6.	Overskud av driften i Nedalshytten	379.34	
7.	” ” ” i Troldeheimshytten	97.38	
8.	Annonser i aarsberetningen	1000.00	
9.	Forpagtningsavgift av Nedalen og Mr. Singers avgift	190.00	
10.	Bidrag av Trondhjems Sparebank	800.00	
11.	Utrukne obligationer, skjænknet foreningen	200.00	
12.	Indsamlet i Jøldalshytten til musikinstrument	23.00	
13.	Kursavance	0.35	
14.	Veksellaan	8,000.00	
15.	Renter	24.08	
		Kr. 13,594.79	

12

Skal De med jernbane, dampskib eller automobil,

Benyt Bennetts Billeter



C. LUND, Trondhjem

Dampskibsekspedition

Spedition

Assurance

Agent for Det Bergenske Dampskibsselskab

” ” Fred. Olsens Linier

” ” Svenska Amerika Linien

Telegramadresse: SHIPPINGLUND

Den Nordenfjeldske Kreditbank,

Trondhjem

Forvaltningskapital ca. kr. 70,000,000.00
hvorav
indbetalt aktiekapital pr. $31/12$ 1918 ,, 9,000,000.00
og reserver pr. $31/12$ 1918 . ca. ,, 9,800,000.00

Mottar innskud til forrentning paa 6 maaneders opsigelse og paa almindelige sparebankvilkaar, diskonterer vekslere, omsætter utenlandske vekslere og penger, kjøper og sælger dollarssedler, avgir checks paa de fleste indenlandske steder og utlandet.

Inkasso - reiseakkreditiver - bokser.

Alle almindelige bankforretninger utføres.

Til Thamshavn Orkedalen Løkken

Storartet udflugt fra Trondhjem
Bedste forbindelse til
Troldheimen og Nordmøre

saavel vinter som sommer

Stort, moderne hotel
paa Løkken

Restaurasjon ombord
paa D/S ORKLA

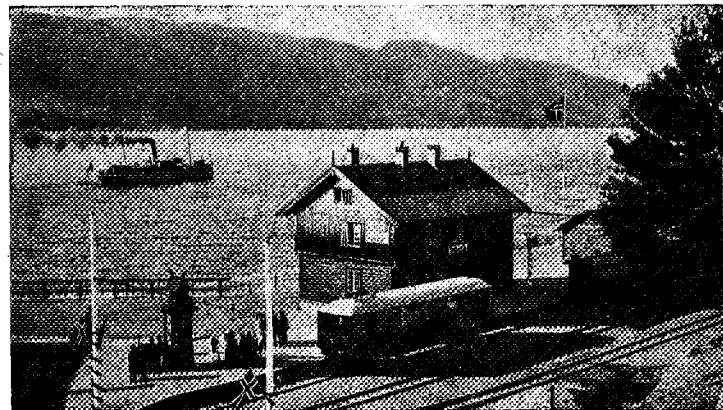

Thamshavn Station - Motorvogn - D/S Orkla

TRONDHJEM - THAMSHAVN D/S ORKLA

Billettpris: 1 pl. kr. 2.25; 2 pl. kr. 1.50

THAMSHAVN - LØKKEN Elektrisk jernbane

Billettpris: 1 kl. kr. 3.40; 3 kl. kr. 1.35

Henvend Dem til D/S ORKLAS exped. i Trondhjem
Telefon 2036

Chr. Salvesen & Chr. Thams's Communications A/s

TRONDHEIM

Interiør fra butikken

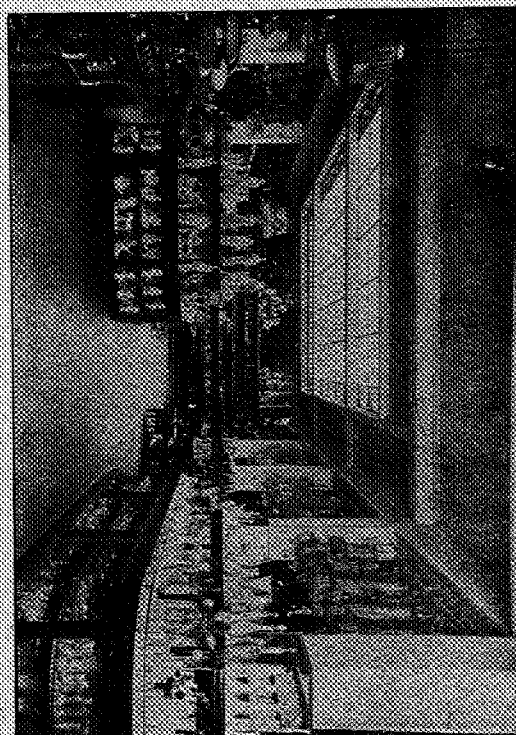

ANDREAS MOE
GLASMAGASIN
ETABL. 1880

Utgift:

1.	Administrationsutgifter (kontorutgifter, porto, annonser, inkasso m. m.)	kr.	396.89
2.	Veier, klopper, varding	-	90.00
3.	Hytterne:		
	a) driften	kr.	981.14
	b) inventar	-	2,842.58
	c) vedlikehold og nybygning:		
	Jøldalshytten	kr.	4,682.28
	Trolldheimshytten	-	595.73
	Nedalshytten	-	62.98
		„	5,340.99
		-	9,164.71
4.	Nedalen:		
	a) renter	kr.	478.50
	b) assurance og herredsskat	-	52.08
		-	530.78
5.	Renter av laan	-	1,131.85
6.	Aarsberetning for 1917	-	358.56
7.	Infridde obligationer	-	410.00
8.	Kontingent til den norske turistforening	-	5.00
9.	I bankerne og kasse:		
	I Sparebanken	kr.	1,023.18
	I do. (til musikinstrument i Jøldalshytten)	-	23.43
	I Handelsbanken (do. i Trolldheimshytten)	-	27.36
	Kassebeholdning	-	433.03
		-	1,507.00
		Kr.	13,594.79

Formuesstatus pr. 1/1 1919.

Aktiva:

Troldheimshytten med inventar, assurert for . . .	kr. 40,000.00
Jøldalshytten . . . do.	- 30,000.00
Nedalshtyten . . . do.	- 10,000.00
Storerikvold hytte . . . do.	- 2,000.00
Graakalhytten . . . do.	- 3,300.00
Kvittyten hytte . . . do.	- 1,000.00
Nedalen gaard, kjøpesum	- 10,000.00
(Husene ass. i Brandkassen og private selskaper for tilsammen kr. 25,000.00.)	
Reisehaandbøker m. v. hos bokhandler Brun, assurert for	- 1,000.00
Inventar paa Storli	- 40.00
Baaten i Folla	- 35.00
„ i Jølvatnet	- 50.00
„ med nøstet i Essandsjøen	- 50.00
2 baater i Nea	- 50.00
Obligationer skjænket foreningen, ikke uttrukket 107 à kr. 10.00	- 1,070.00
Beholdning	- 1,507.00
	<u>Kr. 100,112.00</u>

Passiva:

Pantegjæld paa Nedalen	kr. 6,300.00
Vekselobligationslaan i T.hjems Sparebank	- 3,000.00
Vekselgjæld i Den Nordenfjeldske kreditbank	- 5,600.00
do. i Trondhjems Sparebank	- 7,000.00
do. i Arbeiderforeningens Spareskillingbank	- 5,000.00
Obligationsgjæld	- 6,800.00
Uttrukne, men ikke til indfrielse præsenterede obligationer	- 880.00
	<u>Kr. 34,580.00</u>

Medlemsfortegnelse

pr. 1. januar 1919.

A. Æresmedlem:

*Schulz, Carl, overlærer

B. Indbudne livsvarige medlemmer:

Grendahl, H. arkitekt

Grøndahl, stadsingeniør

C. Livsvarige medlemmer:

Bennetts Reisebureau, A/S

Buch, Axel, kjøbmand

Det nordenfj. Dampskibsselskab

Gram, H. T., reisende

Grimsmo, Olaf, Kristianssund

Jenssen, Nic., sekretær, Kr.ania

Moe, Emil, kjøbmand, Kr.sund

Thomle, E. A., arkivar

Wefring, Nils, grosserer

D. Aarsbetalende medlemmer:

Aas, Andreas, bankkasserer

Aas, Asbjørn, student

Aas, Einar, sekretær

Aas, Hanna, frk.

Aasen, N. J.

Aass, Haakon

Agersborg, Lina, telegrafistinde,

Mosjøen

Albertsen, Aug., arkitekt

Albertsen, Jacoba, frue

Alm, Finn, aktiemægler

Alnes, Johan

Alness, Peter Wessel

Alstad, K., sadelmaker

Alvig, Ester, frk.

Amdahl, Karl, bankchef

Andersen, A., ingeniør

Andersen, Anker, kjøbmand

Andersen, Ingrid

Andersson, Marie, frk.

Angovik, Peder, Kristianssund

Arnfinnsen, A., læge

Asmundvaag, Th. P., Hitteren

Aspaas, frk.

Aspaas, Sverre

Astrup, Arvid

Aune, Ivar, bankassistent

Aune, Mille, frk.

Aune, Olaug, frk.
 Bach, Harald, bankchef
 Bachke, Arild, konsul
 Bachke, Chr. Anker, konsul
 Bachke, Halvard, L., grosserer
 Bagøien, Arne, kjøbmand
 Bagøien, Borghild, frue
 Bagøien, Jens, disponent
 Bakke, Alfild, frk.
 Bakke, I. J.
 Bakke, Ørnulf
 Bang, Michael, lærer
 Bang, S., læge
 Bauck, H., borgermester
 Bauck, Hans, Jørgen, student
 Bech, D., kasserer
 Bellingmo, Kaare
 Bentzen, Chr., bryggerimester
 Berg, Andr., bankchef
 Berg, Erling, bokholder
 Berg, Johan
 Berg, John, expeditør
 Berg, Sverre, konsul
 Berg, Trygve, læge
 Berg-Nissen, Andreas, dr., Aasen
 Berge, Reidar
 Berglund
 Bergersen B., assessor
 Bergman, Th., maler
 Bergstrøm, I. M., grosserer
 Birkeland, Arvid
 Birkeland, G., kjøbmand
 Bjørnsen, Hanna, frue
 Bjørnsen, Th., handelsreisende
 Bjørnæs, Edvin, Kristianssund
 Blom, Chr., advokat
 Boberg, Torsten, Hådland, Sverige
 Bohne, Fr., slagter
 Bohne, Gustav, slagter
 Bonnevie, O., kaptein
 Borgard, Martin, maler, Holland
 Borthen, L., dr. med.
 Bragstad, professor
 Brandtzæg, Sigrid
 Bratholm, S., overrettsakfører
 Bratt, Inger, frk.
 Bratt, Johan, F., konsul
 Bratt, Johan, Fr. jr.
 Bratt, Harald
 Bratt, Inger, frk.
 Brinchmann, Chr., kjøbmand
 Broch, Hj., dr., konservator
 Broch, T. J., kaptein
 Brodal, dr.
 Brodal, frue
 Brodtkorb, Tobias, ingeniør
 Broholt, John, Rennebu
 Brun, A., bokhandler
 Brun, Axel
 Brun, Augusta, frue
 Brun, Einar, læge, Singaas
 Brun, Fridthjov, bokhandler
 Bruun, Fritz, kjøbmand
 Bruun, Johan, direktør
 Bryn, frue, dr.
 Brønne, B., statsraad
 Brønne, G.
 Buch, Lydia
 Buch, H., overingeniør, Kr.ania
 Buchholdt, Arne
 Bull-Simonsen, direktør
 Bull-Simonsen, student
 Bull-Simonsen, Ivar
 Bye, Chr., pakmester
 Bøckman, E. D., overrettsakfører
 Bøckman, Kr. L., berging., Birkaaker
 Bøckman, M., stadsfysikus
 Bødtker, Fr., læge
 Bøe, E., student
 Børseth, L., farver
 Carstens, Wilhelm, cand. min.
 Christie, H., stud. ing.
 Christiansen, John, bokholder
 Cederholm, Erik, Stockholm
 Christophersen, G., kjøbm., Selbu
 Claussen, Andr., overrettsakfører

Claussen, P. A., hoteleier
 Dahl, C., Ingeniør
 Dahl, Einar, overrettsakfører
 Dahl, Hj., handelsfuldmægtig
 Dahl, Karl, bankkasserer
 Dahl, Kristine, frk.
 Dahl, Lise, frk.
 Dahl, Majen, frue
 Dahl, Nicolai, assistent
 Dahl, Olga, frk.
 Dahl, Olaf
 Dahl, Ole, kjøbmand
 Dahl, Ruth, frue
 Dahl, Rolf
 Dahl, Sofie, frk.
 Dahl, Sofie, telegrafistinde
 Dahl, Thoralf, kjøbmand
 Darre, provisor
 Digre, Einar, disponent
 Digre, Petter, arkitekt
 Dreyer, K. S., agent
 Dütrichs, Ragna
 Dyblie, Gudrun, frk.
 Dyblie, Einar
 Dyblie, Helga, frk.
 Dybdahl, Petter, Løkken
 Dørum, Ole
 Eggen, Alfred
 Eggen, E., frk.
 Eggen, O., kjøbmand
 Eggen, Therese, frk.
 Eide, L. B., stud. ing.
 Eide, Olaf, stud.
 Ellingsen, Harald, grosserer
 Ellingsen, Johan, grosserer
 Engen, Simon, kjøbmand
 Erichsen, Aagot, frk.
 Erichsen, Gudrun, frk.
 Erichsen, H. S., læge
 Erichsen, O., fabrikeier
 Eriksen, Egil, kontorbetjent
 Essendrop, Alfred, bankassistent
 Evjen, frk.
 Faanes, K., bankbokholder
 Falkanger, Arne
 Falkanger, Eigil
 Falstad, Bernh.
 Femmer-Osmo, J. N., Løkken
 Finne, H. Meincke, tandlæge
 Finne, Carl, kjøbmand
 Firing, Wilh., stud. ing.
 Fiske, Hjerdis, frøken
 Fjeldvik, Hjerdis, frue
 Fjeldvik, John, aktiemægler
 Fjærem, Haakon,
 Fladnæs, Arne
 Fladnæs, Karl
 Fleicher, student
 Flønes, ingeniør
 Foldal, Axel, bankassistent
 Foss, E. J., Meldalen
 Frisak, E., student
 Fridrichsen, Anton, Kr.ania
 Furru, Torleif, bankassistent
 Fyhn, Chr.
 Fyhn, H., formand, Løkken
 Garberg, Margit, frk.
 Garmann, J. N. B., agent, Kr.ania
 Garstad, John, driftsbestyrer
 Garstad, Sigrid, frue
 Gaudernack, Leif, student
 Gaupseth, Olaf, Kristianssund
 Gaustad, H.
 Gellein, Fr., kjøbmand
 Gilde, Anton, kontorbetjent
 Gilde, N., malermester
 Gilde, Th.,
 Gill, A. T., major, Charlottenlund
 Gisvold, Karl
 Gjeruldsen, Olaf, bokh., Kr.ania
 Gjeruldsen, Harald Timme, Kr.ania
 Gjeruldsen, Per Timme, Kr.ania
 Gjerulf, I. P., ingeniør, Danmark
 Gjessing, professor

Gjessing, student
 Gjestvang, Johan, dyrlæge
 Gran, frk.
 Green, Sigrid, frk.
 Grendahl, Adele, fru
 Grendahl, Anne, frue
 Grendahl, Anna Adelheide, frk.
 Grendahl, Marit, frk.
 Grendahl, Odd
 Grilstad, Antonette, frue
 Grilstad, Olaf, kjøbmand
 Grimelund
 Grimelund, J.
 Grøndahl, C., kaptein
 Grøndahl, tandlæge, Kr.sund
 Grønning, E., kjøbmand
 Grønning, Leif, disponent
 Gundersen, C., overlærer
 Gunstensen, J. E., professor

Haagensen, Rolf
 Haagensli, Anders
 Haave, C. F., sadelmaker
 Hagen, Erling, Kristianssund
 Hagen, Hanna, telegrafistinde
 Halset, A., kjøbmand, Charlotten-
 lund

Halseth, Joh.s, fuldmægtig
 Halseth, Olga, frk.
 Halseth, Rolf, kjøbmand
 Halvorsen, Alf, agent
 Halvorsen, M., grosserer
 Hammer, Ossian
 Hanger, Benryk
 Hansen, Anna
 Hansen, Collin, overretssakfører
 Hansen, Einar
 Hansen, H., Haakonson, fuldmægtig
 Hanssen, Harald, kasserer
 Hansen, H., Sylow, tandlæge
 Hansen, Ingrid Sylow, frue
 Hansen, Karen, frk.
 Hansen, K. M., kjøbmand
 Hansen, M. A. Kjøbmand

Hansen, Marius, disponent
 Hansen, Maja
 Hansen, P., A., fabriker
 Hansen, Thor Collin, student
 Hansen, H., overlærer, Fr.hald
 Hanssen, Jacob, arkitekt
 Harbitz, G., overlærer
 Hartmann, Jac. overlærer
 Hartmann, M. H., kjøbmand
 Hassel, Marie, frk.
 Haugan, Jørgen, toldbetjent
 Haugen, lærer
 Hauger, John
 Haukaas, Per, politiadjutant
 Hedels, Erling, Ingeniør, Kr.ania
 Hegstad, L. O., kjøbmand
 Hegstad, Leif, handelsfuldmægtig
 Helberg, Gustav
 Helberg, Ruth, frk.
 Helgesen, Gudrun, frk.
 Helgesen, Haakon
 Helgesen, Joh. O., slagter
 Hellan, Thoralf, ingeniør
 Henmo, E., Nesvold, ingeniør
 Henriksen, Margot, Kristianssund
 Herlofsen, Rode, Kristianssund
 Hernes, Herlaug
 Hirsch, Chr., dr.
 Hirsch, H., kjøbmand
 Hirsch, Sigrid, frue
 Hirsch, R., apoteker
 Hirsch, Robert, farmaceut
 Hjelkrem, Ove, Kristianssund
 Hjersing, student
 Hoff, Gunnar, bokholder
 Hoff, J., kjøbmand
 Hoff, Leif, telegrafist
 Hoff, urmaker
 Hoff, W., baker
 Hoff, Hagb. E., handelsfuldm.
 Hojem, B., frk.
 Hojem, T., frk.
 Holgersen, Hilmar
 Holm, Gudrun, frk.

Holm, T.
 Holmgren, driftsbestyrer, Kr.sund
 Holst, Arne, kasserer
 Holst, Chr., agent
 Holst, E., bankchef
 Holst, Grubbe, Ragna
 Holst, Marie, læge
 Holthe, frk.
 Hopstad, Alfhild, frk.
 Horne, O., disponent, Værdalen
 Hoskelsen, Hans, sadelmaker
 Hoskelsen, P. C., handelsreisende
 Huitfeldt, I., kjøbmand
 Husby, John, kjøbmand
 Husby, Olga, Kristianssund
 Høe, Kristoffer, handelsfuldmægtig
 Høye, Bjarne
 Høye, H., arkitekt
 Høyem, S.

Iversen, Anna, frk.
 Iversen, B., grosserer
 Iversen, Erling

Jacobsen, Andreas, disponent
 Jacobsen, Arne, Løkken verk
 Jakobsen, Aase, frk.
 Jakobsen, A., Ingeniør
 Jakobsen, Sverre, telegrafist
 Jensen, provisor
 Jensen, Hilma, frue
 Jenssen, A., konsul
 Jenssen, Eilif, bryggerimester
 Jenssen, Erling, grosserer
 Jenssen, Øyvind, grosserer
 Jenssen, Gudrun
 Jenssen, H., bryggerieier
 Jenssen, Olaf, bankassistent
 Jenssen, P. O., kjøbmand
 Johansen, Alfred
 Johansen, Ingebjørg, frue
 Johansen, J., bokholder
 Johansen, Ole, B., Kr.sund
 Johansen, W. R., kjøbmand

Johansson, C. T., kjøbmand
 Johnsen, Aagot, frk.
 Johnsen, John
 Johnsen, Olaf
 Johnsen, Ragnhild, telefonistinde
 Jordan, Chr., ing., Bergen.
 Juel, O., overlærer
 Jürgens, H. G., ingeniør
 Jystad, P., aktiemægler
 Jørgensen, J. E., driftsbestyrer,
 Thamshavn

Jørgensen, Oscar, kontorbetjent
 Jørgensen, Trygve, grosserer
 Jørstad, Arne, Amerika

Kaarbø, Aagot, frue
 Kaarbø, J., kjøbmand
 Karlsen, K. O., disponent
 Kavlie, Wilhelm, agent
 Kiel, Astrid, telegrafistinde
 Kiil, student
 Killen, ingeniør
 Killi, Olav
 Killingmo, Arne, student
 Kindt, Karl
 Kindt, O., læge
 Kjeldsberg, F., konsul
 Kjeldsberg, Harriet
 Kjeldsberg, Karl, R.
 Kleven, Arne
 Kleven, M., Ingeniør
 Klinge, Andrea, frk.
 Klinge, N., kjøbmand
 Klingenberg, H. F., konsul
 Klingenberg, Ingvar, konsul
 Klingenberg, Odd, advokat
 Klingenberg, Olaf, o.r.sakfører
 Klæbo, Halfdan, student
 Knudsen, Bernhard, bokbinder
 Knudsen, Finn, student
 Knudsen, Th., bokbinder
 Knudtzon, H. P.
 Knudtzon, Roar
 Knutson, M., bokholder, Kr.ania

Koch, Alfred
 Koren, Jess, student
 Krog, Jens, kjøbmand
 Krogseth, arkitekt
 Krogstad, Carl, Amerika
 Krogstad, Petter, telegrafist
 Krogstad, Sverre
 Kronstad, Haakon
 Krum, Ragnv., krigsadvokat
 Kuløy, Ragnhild, frk.
 Kvam, P., Øvre Surendal
 Kvenild, Birger, kjøbmand
 Kvenild, Haldor
 Kvenild, I., frk.
 Kværnø, Alfhild, frk.
 Kværnø, Marianne
 Kværnø, Olga
 Kværnø, E., kjøbmand

Langeng, H. O., Løkken
 Larsen, Arne, aktiemægler
 Larsen, Jomar, konsul
 Larsen, Ludv., fuldmægtig
 Lassen, Karl, kjøbmand, Hamburg
 Laugsand, A., apoteker
 Lehn, Aagot, frk.
 Leistad, Gudrun, frk.
 Lied, Claus, handelsfuldmægtig,
 Kristianssund

Lind, Karl O., agent
 Lindboe, Dagny, frk.
 Lindemann, Thv., professor
 Lindeman, Kr., organist
 Lindgaard, L., frk.
 Loe, Paul, revisor
 Lossius, Caspar, mægler, Kr.sund
 Lossius J., læge
 Lund, Anna, frue
 Lund, A. Rascher, ingeniør
 Lund, Einar, agent
 Lund, Einar, fuldmægtig
 Lund, Fr., kontorchef
 Lund, Hjalmar
 Lund, K., ingeniør

Lund, Olaf
 Lunde, Johannes
 Lykke, Ivar, konsul
 Lyng, Joh. D. F., kjøbmand
 Lyng, Signe, frk.
 Lysholm, J., kemiker, Tydalen
 Lysholm, Olaus, ingeniør
 Lysholm, Selma, frk.
 Løcke, H., overretssakfører
 Løken, A. O., kaptein
 Løvseth, Einar, ingeniør

Madsen, M., kjøbmand
 Malthe, F., direktør
 Malthe, Harald, tandlæge, Lysaker
 Markussen, Magnor
 Maske, Ragnv., bokbinder
 Matheson, B., kjøbmand
 Matheson, I. E. B., ingeniør
 Mathiesen, C. F., student
 Mauring, konditor
 Meisterlin, G. H. C.,
 godsforvalter, Selbu

Meland, Gertrud
 Melandsø, Fr. N.
 Melbye, Frantz, kjøbmand
 Melvold, S.
 Menzinga, Nils, aktiemægler
 Meydel, Laur., revisor
 Minken, Finn
 Mittet, Astrid, frk.
 Mittet, Hildur, frk.
 Moe, Adolf
 Moe, Andr., kjøbmand
 Moe, Brotkorð
 Moe, Harald
 Moe, Jac., overingeniør
 Moe, Thora, farmaceut
 Møgstad, E. D., kjøbmand
 Mohr, Hans, cand. mag., Kr.ania
 Moum, I., gartner
 Moxness, Albert, bankbokholder
 Moxness, Nils, jernbanekontorist,
 Kristiania

Moxness, Kr., vognmand
 Mæhle, Johannes
 Mæhre, Johan
 Møller, A., slagter
 Møller, F. E., kjøbmand
 Møller, H., ciselør
 Mørk, Molla, frue
 Mørner, Chr., assessor, Stockholm

Nergaard, Andreas
 Nicolaisen, student
 Nielsen, Astrid, frk.
 Nielsen, Isidor, fabriker
 Nielsen, Jacob, bankfuldmægtig
 Nielsen, Rasch, konsul
 Nielsen, Svend
 Nielsen, S. Rein, student
 Nilsen, Hilmar
 Nissen, Aug., kjøbmand
 Nodland, Bertha
 Noodt, Gudrun, frk.
 Noodt, Aslaug, frk.
 Noodt F., bankkasserer
 Noodt, L., urmaker
 Noodt, N., kontorchef
 Nordby, P., skomakermester
 Nordhagen, O., professor
 Nossun, Arne, kjøbmand
 Nygaard, Wilhelm, student
 Nypan, Magne
 Næss, Trygve
 Næss, Valborg, frk.

Odlaug, fiskhandler
 Ofstad, Johanne
 Okstad, Alberta
 Olsen, Emma
 Olsen, Gunveig, frk.
 Olsen, Harald
 Olsen, Ingrid
 Olsen, Johan, glasmester
 Olsen, Kristian, maler, Kr.sund
 Olsen, Oscar, bygningsforvalter
 Olsen, Oscar, S., læge

Olsen, Reidar
 Olssen, Anna Kjærem, frue
 Olssen, Hans, disponent
 Olssen, Hj. Jul., kontorchef
 Ovesen, Einar

Paiva, Arthur D., Grosserer, Kr.sund
 Paulsen, P. G., kjøbmand
 Paulsen, Marie, frue
 Pedersen, Harald, dr. ing., T.hjem
 Pedersen, Fredrikke, frk.
 Pedersen, Gustav
 Pedersen, Joh. P., overlærer
 Pedersen, M. G., disponent
 Perleff, M., overretssakfører
 Petersen, Andreas, bokbinder
 Petersen, Emanuel, kontorchef
 Pettersen, Fritjof
 Pettersen, Fr.
 Pettersen, Henry M., Kr.sund
 Pettersen, Marie, telegrafistinde
 Pettersen, Valborg
 Peterson, Sigurd, bankassistent
 Piene, Frantz, kjøbmand

Qvam, J., overlærer

Rambeck, A., ingeniør
 Rangseth, Lissen, Kristianssund
 Rasmussen, Renhardt, F., stud. ing.
 Reidar, Signe, frue
 Reidar, Trygve, disponent
 Reinertsen, A.
 Rendahl, O., kontorfuldmægtig
 Rian, Leif
 Rian, Ulf
 Richter, O., overretssakfører
 Rigstad, O., handelsfuldmægtig
 Riiber, C. N., professor
 Riise, frk., postmester, Løkken
 Ringe, Sofus, kaptein, Løkken
 Risan, Ragnv.
 Rodtwelt, S. H., slagter
 Rognhåug, Emil

Rognhaug, Johan, depotchef
 Rognhaug, Margit, frue
 Rognhaug, Sverre, bankassistent
 Rogstad, Ludv. Daae
 Ruud, Oluf, agent
 Rønning, Finn, handelsfuldmægtig
 Rønning, Joh., disponent
 Rønning, Leif, stud. med.
 Rønning, Trygve, aktiemægler
 Rygh, Herlow
 Rækkebo, J.
 Saksevik, Chr., disponent
 Saltnessand, lærer
 Saltnes, O., materialforvalter,
 Løkken
 Salvesen, Chr., & Thams, Chr.,
 aktieselskap
 Sandnes, Reidar
 Schancke, E., guldsmed
 Schare, Carl
 Schjetnan, O., købmand
 Schreiner, Th., købmand
 Schröder, Alf, fotograf
 Schröder, Hilmar
 Schröder, H. Chr., købmand
 Schröder, K.
 Schulerud, L., overlærer
 Schulz, Chr. Norberg, student
 Schulz, Gudrun, frue
 Schøyen, Karl, overlærer
 Schøyen, Nils, student
 Selmer, Eivind, ingeniør
 Sigholt, sekretær, Løkken
 Silseth, Amalie
 Silseth, Johanne
 Silseth, Olga
 Silseth, Ragnhild
 Simenstad, R., student
 Singer, Anna, fru, Edgeworth, U.S.A.
 Singer, W. H., Edgeworth, U.S.A.
 Sirum, Alfred, Skar kraftanlæg
 Sissener, student
 Sivertsen, Axel, banksekretær
 Sivertsen, Erling
 Sivertsen, Ludv., bankfuldmægtig
 Sivertsen, Ragna, frue
 Sivertsen, Trygve, bankbokholder,
 Kristiania
 Skarland, O. A., mægler
 Skaugstad, I., banksekretær
 Skaugstad, Marie, frue
 Skibild, O., trikotagefabrikant
 Skjerve, J. J.
 Skorpen, J. M.
 Sletvold, Joh.
 Smedal, Harald
 Smeida, Josef
 Smeida, Victor
 Soelberg, E., dr., landbrukskemiker
 Soelberg, Th., bestyrer
 Solberg, købmand
 Solberg, Arild, student
 Solberg, Ludv., slagter
 Solberg, Valborg, frue
 Solbu, A. A., frue
 Solbu, O., handelsfuldmægtig
 Sollie, Wilhelm
 Solem, Anna, frk.
 Sommerfelt, A., overlærer
 Sommerfelt, Alf, student
 Sommerfelt Ellinor
 Sommerfelt, Halla
 Speilberg, Aase, frk.
 Speilberg, Kathrine, frk.
 Spørck, Camilla, frue
 Stabell, Gunnar, arkitekt
 Staudenmann, K., guldsmed
 Steen, Erling, toldkontrollør
 Steen, Sigurd, købmand
 Steene, Hildeborg, frue
 Steene, Kristian, postexpeditør
 Stene, A., bankkasserer
 Stenbäck, E., assessor, Stockholm
 Stendahl, Olaf, Løkken
 Stokke, Andrea
 Stokbak, Olaf, transportchef, Løkken
 Stoltz, D., agent

Storvik, Joh.
 Strand, L., frk., Løkken
 Strugstad, O., generalmajor
 Strøm, L. W.
 Strømme, Anne, Kristiania
 Strømme, Johannes, Kristiania
 Styre, cand.
 Svanø, Endre, student
 Svendsen, Inga, frue
 Svendsen, I. M., bankkasserer
 Svendsen, Joh. F., musikhandler
 Swendsen, Signe, frk.
 Sæther, Johan
 Sæther, Rolf
 Sæther, Sigurd
 Sæther, Robert, tandtekniker
 Sørensen, H. J., kaptein, Kvande
 Søring, Jenny
 Tambs Lyche, Else, frue
 Tambs Lyche, Ralph
 Tangen, Halfdan, student
 Tangen, Marie, frue, Thamshavn
 Tangen, ingeniør, Thamshavn
 Tangstad, Olaf, handelsreisende
 Tellesbø, O. S., bankbokholder
 Tharaldsen, Ingeniør
 Thaulow, Chr., købmand
 Thorkildsen, Reidar, student
 Thorsen, Ragnhild, frk.
 Tranaas, H.
 Trovik, Lars
 Tøndel, Richard
 Tønseth, Roar, student
 Udbye, Andreas, gartner
 Udseth, O. Chr., handelsfuldm.,
 Udseth, Roar, student
 Uglem, Birger
 Ustad, S., Orkedalen
 Vernes, Ingolf, handelsreisende
 Vinje, A., vognmand
 Vinje, Johan
 Vangen, cand. theol.
 Vold, Arne
 Wang, A., disponent
 Wang, apoteker, Fr.stad
 Watzinger, professor
 Weidemann, F., ingeniør
 Wennevold, Sigv., student
 Westvig, Olga, frk.
 Wettergren, P. B., overretsakf.
 Weum, toldkontrollør
 Wichstrøm, bankassistent
 Widerøe, E., læge
 Widerøe, M. C., bagermester
 Wigen, A. F., købmand
 Wilhelmsen, Frants
 Winje, Petter, Os, Østerdalen
 Wolcker, E. V., Stockholm
 Wold, Alf, kontorist
 Wold, Carl, bokholder
 Wold, Einar, bankassistent
 Wold, Fredr., frk.
 Wold, M.
 Wold, Oskar, bokholder
 Wold, Sigrid, frue
 Øien, Sverre, købmand
 Østern, Ingvald, bøsse-maker
 Østlund, Ole, skræddermester
 Østlund, Peder, skræddermester

Forlang altid

E. C. Dahls

Bryggeris

Øl &

Mineralvand

Telefoner: 181 - 1950 - 3450