

skinn kastet et uhyggelig skjær over hans rødlig skjegg og blinket nifst i det forsultne blikk bak brillerglassene. Her er første og siste vers av diktet som kan synges på «Jeg har båret lerkens vinge —»:

Vi har pisket Bellings vande
vi har svunget høit vår stang,
Vi har rodd langs Bellings strande
uten napp en enda gang!

Nu herut du hule Satan
fra ditt hete svovelhjem!
Tag den fisk i dette brevann
hvor kun *du* kan fange dem!

Våte og magre kom vi omsider hjem. Både Kjemiker'n og jeg fikk lægeattest for at vi måtte holde oss i absolutt ro og hvile ut en fjorten dages tid etter ferien.

Det var en deilig tur — — —

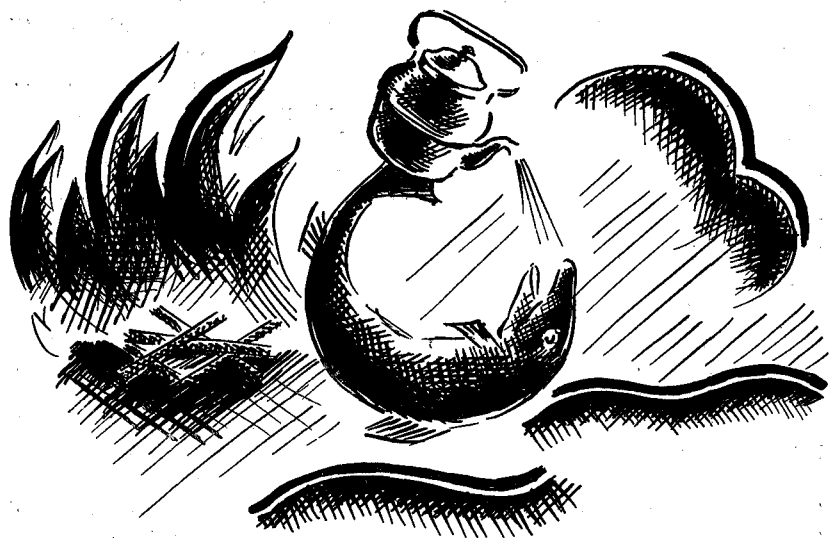

ÅRSBERETNING FOR 1930

43^{DE} ÅRSBERETNING

GENERALFORSAMLING

avholdtes etter vanlig bekjentgjørelse den 8. mai 1930 i Grand Hotell. Ca. 40 medlemmer var tilstede.

1. Årsberetning for 1929 blev oplest og vedtatt.
2. Regnskapet for 1929 blev oplest og kassereren meddeltes decharge.
3. Styrets forslag til budgett for 1930 blev forelagt og vedtatt.
4. Formuesstatus pr. 1. januar 1930 vedtokes.
5. De to uttredende styremedlemmer dosent dr. Carstens og arkitekt Tønseth blev gjenvalgt. Som varamenn for styret valgtes frk. Astri Mittet og bestyrer Haakon Aas. Som revisorer gjenvalgtes bankkasserer H. Hanssen og kontorchef Jon Berg.

I den påfølgende diskusjon fremholdt ingeniør Treu at det vilde være en fordel om man kunde gå over til enkeltseger på foreningens hytter, likesom han kritiserte den detaljerte utførelse av vardingens i fjellet. Formannen og souschef Sivertsen bemerket at der med hensyn til utførelsen av vardingens måtte tas hensyn til de nye og uøvede fjellvandrere — de mere øvede har enn mer enn nok uopvartet terreng å gå i. Forresten sa det sig selv at det kun er hovedrutene som blir vardet.

Derpå fulgte endel diskusjon om foreningens arbeidsmåte og bestrebelser for å skaffe interesse for fjellvandringen. Etter forslag fra flere besluttet generalforsamlingen å opnevne en turkomite som fikk i oppdrag å arrangere fellesturer såvel sommer som vinter.

Til medlemmer av denne komite valgtes bestyrer Haakon Aas, telegrafist Per Vinje, lærer Haave, lektor Lie, frk. Astri Mittet, kontorchef Jon Berg og Olaf Jensen, med arkitekt Roar Tønseth som styrets representant.

FORENINGENS MEDLEMMER

Medlemsantallet er f. t. 1160, hvorav 3 æresmedlemmer, 6 innbudne livsvarige medlemmer og 30 livsvarige medlemmer. Foreningens medlemmer er fortrinsberettiget til sengeplass på hyttene, når de kommer frem før kl. 9 aften. Losjiavgiften har i 1930 vært: I påskesesongen for medlemmer kr. 1.50, for ikke-medlemmer kr. 3.00 pr. døgn, i sommertiden for medlemmer kr. 1.00 og for ikke-medlemmer kr. 3.00 pr. døgn. Foreningens medlemmer har adgang til hytter tilhørende landets øvrige turistforeninger på samme vilkår som vedkommende forenings medlemmer. Likeså på den Svenske Turistforenings hytter. Skoleungdom får i sommertiden mot forevisning av legitimasjonskort overnatte i foreningens hytter til samme pris som dens medlemmer. Legitimasjonskort fåes hos bokhandler F. Brun og foreningens sekretær.

STYRET

har i 1930 bestått av:

Bokhandler Fridthjov Brun, formann
 Dosent, dr. C. W. Carstens, viceformann
 Souschef Ludvig Sivertsen,
 Arkitekt Roar Tønseth, og
 Dommer Chr. Blom.

Dosent Carstens har hatt opsynet med Trollheimstraktene, souschef Sivertsen med Sylene og arkitekt Tønseth med Orkelsjøtraktene, samtidig som foreningens sekretær har inspisert samtlige hytter.

BIDRAG

Trondhjems Sparebank bevilget for året 1930 et bidrag stort kr. 500.00 til foreningens ordinære drift og dekning av renter av et lån opptatt i anledning kjøpet av Nedalen gård. Foreningen takker på det beste for den verdifulle støtte som denne gave betyr.

TROLLHEIMEN

Foreningens turistfører, herr Olaf Nergård, har i sommerens løp eftersett og utbedret de opvardede ruter i Trollheimen. Ruten Kojan—Kårvatn er besørget eftersett av ingeniør Halle. Herr Nergård har videre foretatt de mest påkrevde reparasjoner på foreningens hytter i Trollheimen.

TROLLHEIMSHYTTA

Turistføreren har i vinter (etter tidligere beslutning) besørget opsatt nytt ishus ved hytten til opbevaring av matvarer.

Bevertingen har også i år vært besørget av frk. Anna Einarsen for foreningens regning. Hytten var i påsken besøkt av 58 gjester (ifjor 53) og i sommersesongen av 374 gjester (ifjor 229).

JØLDALSHYTTA

Turistføreren har også her bygget et ishus til opbevaring av matvarer. Videre har han reparert brønnen, som hadde tatt stor skade foregående vinter. I Jølvannet er der anskaffet ny båt. Hytten har i påsken vært besøkt av 43 gjester (ifjor 51) og i sommersesongen av 340 gjester (ifjor 225).

Vertskapet har som tidligere vært overdratt til frk. Anne Aa, som har vært vertinne siden 1908.

GJEVILVASSHYTTA

Bevertingen var også i år overdratt til frk. Gudrun Hess, som drev denne for egen regning. Turistføreren har siste sommer innhegnet foreningens eiendom. Dette arbeide er utført for å hindre kreaturene i å trenge inn på eiendommen, som nu er beplantet med frodig ungskog.

Turister kan nu lett og hurtig komme frem til Gjevilvasshytta, hvis man tar bil til Osen og derfra motorbåt over Gjevilvannet. Motorbåtskyss drives leilighetsvis av en privatmann som har bopel på en nærliggende seter hvor skyssen kan forutbestilles.

Hytten har i påsken vært besøkt av 79 (ifjor 91) og i sommersesongen av 371 gjester (ifjor 261).

KÅRVATN

I likhet med tidligere har losji vært å få på Kårvatn gård hos ingeniør Halle. Da det imidlertid fremdeles viser sig at turister spesielt fra Trollheimshytta ofte kommer sent frem om kvelden, vil foreningen innskjerpe ingeniør Halles anmodning om å innfinne sig i god tid. I motsatt fall risikerer man ikke å få mat eller sengeplass.

STORLI

Turistforeningen har her likesom tidligere hatt fast kvarter hos gårdbruker Kristoffer Haugen. Stasjonen har i påsken vært besøkt av 23 (ifjor 19) og i sommersesongen av 105 (ifjor 79) gjester.

RØSTADSETER

På Ole Moens seter disponerer foreningen i setertiden et rum med 4 dobbeltsenger. På seteren kan man få almindelig god seter-kost. Hytteprotokollen viser at seteren som regel er svært lite besøkt. Dette er meget beklagelig, idet ruten gjennom Vindøladalens både er interessant og avvekslende. Foreningen vil derfor anbefale sine medlemmer til en avveksling å legge ruten om Røstadseter.

ORKELSJØTRAKTENE

ORKELSJØHYTTA

I sommersesongen besøget frk. Hanna Nysæter som tidligere vertskapet på hytten. Bevertningen skjedde for foreningens egen regning. Besøket har i sommer vært bemerkelsesverdig slett, idet kun tilsammen 30 gjester (ifjor 64) har besøkt hytten. Foreningen har for kommende sesong truffet avtale med frk. Hanna Nysæter, som mot en rimelig avgift er villig til å overta bevertningen for egen regning. Vertinnen får derved anledning til å motta faste gjester for en lengere eller kortere tid, dog mot å holde disponibel sengeplass for et mindre antall turister. Foreningen har ikke funnet det regningssvarende å holde hytten åpen i påsken.

Ifølge tidligere beslutning er der i sommer bygget en matbod ved hytten — da man har hatt vanskeligheter med oppbevaring av mat —, likeså er der bygget et båtnøst.

BORKHUSSETER

Foreningen har også i år hatt kvarter på Borkhuseter hvor frk. Marit Borkhus har forestått bevertningen. Seteren var i sommer besøkt av 26 gjester (ifjor 27).

SYLTRAKTENE

Ingen nye ruter er vardet, hvorimot de gamle vardinger er ettersett og utbedret hvor det har vært påkrevet. Efter anmodning fra forskjellige hold forsøkte man i år en tidligere åpning av hyttene i skisesongen. De svenske hytter i disse trakter åpnes allerede i midten av februar, og man mente at det vilde lønne sig å søke skisesongen forlenget også på norsk side. Det viste sig imidlertid at den tidligere åpning ikke svarte til forventningene, idet den bragte foreningen direkte tap. Imidlertid går man ut fra at skiløperne ennu ikke er fortrolig med hyttenes tidligere åpning, hvorfor man også senere vil gjenta forsøket.

NEDALSHYTTA

Frk. Kari Aune fra Tydal har såvel i påske- som sommersesongen fungert som vertinne. Bevertningen er drevet for foreningens egen regning. Lars J. Østby har fungert som fører og ved siden herav foretatt de fornødne reparasjoner på hytten. Hytten var i påsken besøkt av 124 gjester (ifjor 125) og i sommersesongen av 254 (ifjor 198).

NEDALEN GÅRD

Lars J. Østby fortsetter som forpakter. Endel påkrevde reparasjoner av husene er utført i sommer. Meget gjenstår dog, men endel av dette vil bli utført til våren. Innervinduer er anskaffet på gården, hvor man forøvrig har foretatt de fornødne utbedringer for å skaffe plass for den økede turisttrafikk særlig ved påsketider. Styret finner det absolutt påkrevet at vannspørsmålet nu blir løst, og håper at det efter foretatte gravninger vil finne en løsning av dette spørsmål med en for foreningen rimelig påkostning.

STORERIKVOLL

Bevertingen har i år som tidligere såvel påsken som sommeren vært besørget av herr Lars L. Østby med fru Marie Nygård som vertinne. Hytten var i påsken besøkt av 133 (ifjor 113) og i sommersesongen av 222 gjester (ifjor 144). Da der i den senere tid har vært forøvet flere innbrudd i den gamle hytte, har styret truffet foranstaltninger for å hindre gjentagelser; bl. a. vil der bli anskaffet lemmer for vinduene. Hytten vil snarest mulig bli satt i god stand for å skaffe plass til de mange skiløpere som ved påsketider gjester disse trakter.

KLUKSDAL

Hos Magnus Kluksdal disponerer foreningen som tidligere 6 sengeplasser for turister, såvel i sommer- som i vintersesongen. Kvarteret har i 1930 hatt 678 besøkende (ifjor 376). Det viser sig at svensker særlig fra turisthotellene på Storlien i stor utstrekning benytter dette kvarter.

STORELVEVOLLEN

Abraham Brynhildsvold har som tidligere skaffet turister kost og losji på sin private hytte Storelvevollen.

FONGENTRAKTENE

KVITTYTEN

Da der til foreningen er fremkommet tilbud om kjøp av Kvittyten, fant styret at man selvsagt ikke kunde akseptere dette, da hytten er en foræring av fhv. poståpner Birch i Selbu. Styret har som tidligere fremholdt av økonomiske grunner ikke hatt anledning til å sette hytten i brukbar stand. Man er fremdeles av den opfatning, at slik som forholdene i disse trakter ligger an er man best tjent med Stormoen som det hensiktsmessigste kvarter. Styret har derfor besluttet å gi hytten tilbake til herr Birchs sønn, idet man har forvisset sig om at denne er villig til å motta hytten. Styret forutsetter at generalforsamlingen approberer denne beslutning.

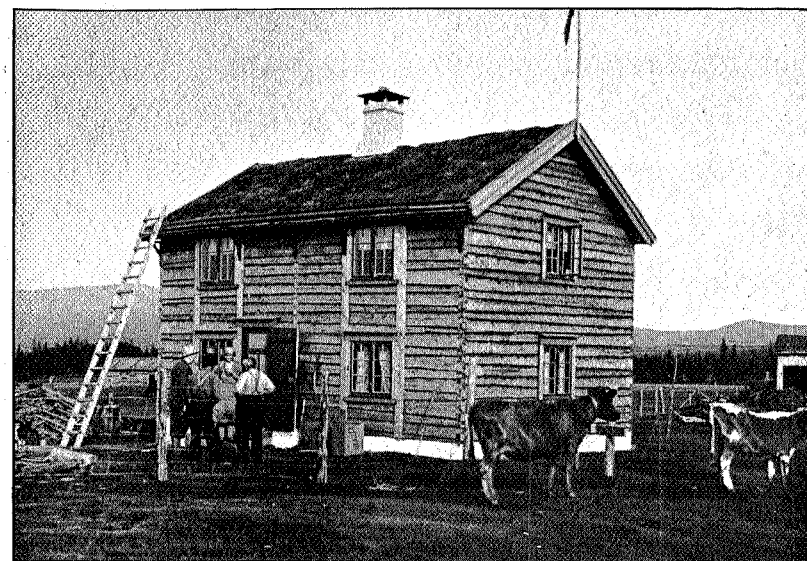

Stormoen seter.

STORMOEN

Kristen N. Evjen, eieren av Stormoen seter, har nu fått innredet sin nyopførte seter. Foreningen har ydet bidrag i form av sengeutstyr. Turistene vil på seteren kunne disponere 2 rum med tilsammen 4 senger, og gjøre regning på almindelig god seterkost. Kvarteret har i sommer vært besøkt av 21 gjester.

Til og fra dette nyoprettede kvarter fører mange interessante ruter:

1. Fra Øvrebygden i Selbu gjennom Kråsådalen og over Kvern-fjellet.
2. Fra Garberg i Selbu langs Garbergelven forbi Kvern-fjellvannene og langs Fagerelven.
3. Fra Sona om Sundal gård i Sondalen over Skarvene—Kvern-fjellvannene—langs Fagerelven.
4. Fra Hegset i Floren over Måltoppen og Roltdalen.
5. Fra Stormoen om Svenskmoen og Ramskaret forbi Ramsjøen frem til Skarpdalsvoll og videre til Storerikvoll.

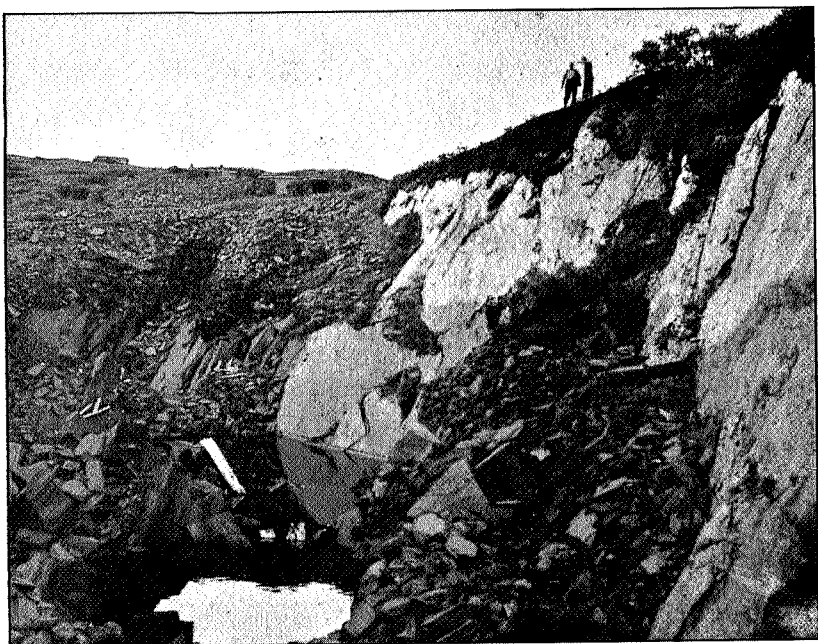

Kvernstensbrudd i Selbufjellet.

Ingen av disse ruter er opvardet, men med kart og kompass er det lett å ta sig frem.

Det er interessante trakter man her ferdes i. Under Høgfjellet passerer man de gamle, nu nedlagte kvernstensbrudd, som i sin tid hørte med til Selbus største industrier. Det er imponerende å se disse lange dype ganger i fjellet — kilometer etter kilometer som en lang linje efter åren hvor den rette bergart var å finne. Gangene står nu delvis fylt med vann, i de dypeste ligger gjerne en snefonn til langt ut på sommeren. Rundt kanten av bruddene ser man en mengde forfalne og nu delvis nedrydde steinbuer som i sin tid ga et nødtørftig opphold for de mange mennesker som arbeidet i bruddene. Gammelt redskap, slegger og spett ligger slengt omkring. Det var enkle midler som der her blev arbeidet med. — Man ser istykkerslätte og misdannede kvernstenar som vidner om mange tapte dagsverk. Det er ikke så mange år siden driften av disse brudd blev nedlagt. Man treffer derfor i Selbutraktene ofte

eldre folk som med interesse og vemod vil fortelle om da de i sine unge år arbeidet og slet i bruddene, og det på mager kost og for ditto betaling.

Og nu er det hele en saga blott. Storindustrien har også her tatt makten. Generasjoners arbeide er avsluttet.

Sitter man en vakker sommerdag ved kanten av et av disse mange brudd, og lar tanken få fritt løp, vil nok refleksjonene over «gammel og ny tid» gjøre sig selv.

LIAVOLLEN

Seterens eier John J. Lien har som tidligere skaffet losji og seter kost for turister. Foreningen disponerer her 4 sengeplasser.

FÆRENTRAKTENE

Hos Henrik Sulåmo i Færdsdalen har fremdeles foreningen fast kvarter. Siden veien fra Meråker er ferdigbygget, er besøket steget sterkt. Man kan nemlig nu komme helt frem til vannet med bilskyss.

Trondhjem, 10. april 1931.

Fridthjov Brun. C. W. Carstens.

Chr. Blom. Roar Tønseth. Ludv. Sivertsen.

FORSKJELLIGE MEDDELELSER

RØDE KORS

medsender årboken sin kjente brosjyre: «Øieblikkelig hjelp ved ulykker».

Les brosjyren og gjem den i lommeboken. Vi vil dog ønske at De ikke får bruk for den — skjønt man aldri vet når uheldet er ute.

Røde Kors har ennvidere forært vår forening 2 praktiske bærebårer. Disse bårer var forarbeidet til bruk ved de av Røde Kors's avdelinger som tjenestegjorde som ambulanser i Verdenskrigen. Bårene har nu fått en forhåpentlig fredeligere plass i Trollheimshytta og Jødalshytta.

VÆR- OG FØREFORHOLD I 1930

I påsken 1930 må førforholdene nærmest betegnes som slette. Noe styggvær var det ikke, men den sene påske med forholdsvis ny sne og gjennomgående høi temperatur bevirket tungt føre spesielt i de lavere liggende strøk. Høit nok tilfjells og tidlig dags, især i Syltraktene, var føret bra.

I Trollheimen var der mindre sne, dalene var tildels snebare og hvor man nådde sneen var gjennomslagsføret fremherskende.

Sommeren 1930 var derimot enestående — stadig sol og usedvanlig litet nedbør gjorde det tørt å lett å ferdes i fjellet. Selv de mest beryktede og avskrekkende myrer omkring Essanden kunde passerer tørskodd, ja sogar i tøfler.

MØTE AV FELLESUTVALGET FOR LANDETS TURISTFORENINGER

holdtes i Trondhjem den 30. juni 1930. Representanter fra 19 turistforeninger var fremmøtt. På møtet som blev ledet av Den Norske Turistforeningens formann, direktør Klingenberg, blev behandlet forskjellige spørsmål av felles interesse for turistforeningene. Der blev nedsatt flere komiteer bl. a. en til behandling av spørsmålet om almenhetens ferdeiserrett i fjellet og dertil knyttede spørsmål, og en komite for å utrede spørsmålet om kontroll og tilsyn med mindre hoteller og bevertningssteder på inngangsrutene til fjelltraktene. — Som medlemmer av denne komite valgtes bokhandler Brun, dr. Riddersest, Røros, og direktør Rasmussen, Molde.

Om aftenen var møtets deltagere Trondhjems Turistforeningens gjester til en enkel soupe på Fjeldsæter. Under denne blev vår foreningens for-

mann, bokhandler Fridthjov Brun, overrakt Den norske Turistforenings ærestegn — turistknappen — i gull.

Neste felles-møte vil bli avholdt enten i Stavanger eller Bodø, idet turistforeningene på begge steder innbød til møteplass. Det blev imidlertid overlatt til formannen i Den Norske Turistforening i sin tid å bestemme hvor og når møtet skal holdes.

FORENINGENS HØSTMØTE

avholdtes i Britannia Hotell den 13. november 1930.

På møtet blev fremvist en serie glimrende lysbilleder fra Glomfjord og Svartisen av ingeniør Einar Gram. Oberstløytnant K. Gleditsch holdt et særdeles interessant foredrag om Naturfredningen i Norge ledsaget av en rekke vakre lysbilleder.

Derefter gav formannen endel opplysninger om foreningens virksomhet. Kontorchef Jon Berg ga rapport over turkomiteens arbeide, ledsaget av endel lysbilleder.

MEDLEMSKORT

Medlemmene anmodes om uopfordret å forevise medlemskort på hyttene. Vertskapene er nemlig strengt pålagt bare å gi moderasjon mot forevisning av kort.

Ved besøk på den svenske Turistforenings hytter bør byttekort løses. Disse fåes uten avgift for medlemmene i F. Bruns bokhandel eller hos foreningens sekretær.

Skoleungdom (til og med gymnasiet) får samme moderasjon som våre medlemmer mot forevisning av legitimasjonskort som fåes i F. Bruns Bokhandel eller hos sekretæren. Kortene koster kr. 1.00.

Til lettelse ved utbringelsen av medlemskort og årbok bedes adresseforandringer meddelt sekretæren. Skriv tydelig navn og adresse ved nyinnmeldelse på hyttene.

UTLÅN AV TELT

Turistforeningen har innkjøpt to to-manns posetelt, hvor til nød 3 ikke altfor lange karer kan få plass.

Teltet utlånes til foreningens medlemmer for en minimumspris av kr. 5.00 inntil en uke. For hver dag over betales kr. 0.50 pr. dag.

Låntakerne er ansvarlig for teltet, som må behandles pent og samvittighetsfullt. Er det blitt vått, må der tørres ved første anledning, og vaskes hvis det er blitt smussig.

Henvendelse sekretæren.

MEDBRAGT MAT I HYTTENE

Turister, som ikke bestiller mat hos vertinden, men stiller sig selv, betaler 50 øre i tillegg pr. døgn.

Tilberedning av mat må ikke ske på soverommene.

FOTOGRAFIER

Foreningen mottar med takk gode og aktuelle amatørfotos. Fotografierne vil bli opbevart i foreningens arkiv, og for de bestes vedkommende anvendt i årboken. Flere interesserte medlemmer har forært foreningen forstørrelser til hyttene. Vi takker for disse, men da der på veggene i mange av våre hytter ennå er god plass, er vi takknemlig for flere.

ÅRBOKEN 1932

Turister som har gått nye og interessante ruter bedes innsende beretning herom til styret, likesom foreningen er taknemmelig for bidrag og meddelelser, som har interesse for turistlivet.

SEKRETÆR

Som foreningens sekretær og forretningsfører har styret ansatt herr Olaf Jenssen, adr. Jenssen & Wold A-S, Søndre gate 15 II. Telefon 1122.

STORMKLOKKEN I ENADALEN



Stormklokken i Enadalen.

Som det vil erindres satte overløge Alexander Holst sig i spissen for en innsamling til reisning av et nødherberge og en stormklokke i Enadalen på svensk side av grensen.

Herberget — og klokken — blev sommeren 1930 av komiteen overlevert Svenska Turistforeningen som gave og kvittering herfor er motatt.

En mengde turister — såvel svenske som norske — har besøkt stedet, og alle har den tro at klokken vil fylle sin hensikt, det som er innritset i malmen:

Ring, klokke, ring
to frendefolk et budskap
bring
om rette vei.

AVISER I HYTTENE

Adresseavisen, Arbeider-Avisen, Dagsposten og Nidaros har også i år ved elskverdig imøtekommenhet fra redaksjonenes side vært sendt gratis til hyttene i sommersesongen.

TURISTKNAPPEN

fåes som før hos gullsmed Staudenmann. Pris kr. 2.00.

FØRERTAKSTENE

er for tiden følgende:

	For 1 pers.	2 pers.	3 el. flere
<i>Fra Trollheimshytta</i>			
gjennom Nøstådalen til Kårvatn	8.00	10.00	11.00
over Mellemfjell til Gjevilvatn	7.00	9.00	10.00
gjennom Svartådalen til Jøldalshytta	5.00	7.00	8.00
over Gjeithetta til Jøldalshytta	6.00	8.00	9.00
gjennom Foldalen til Kvammen i Surnadal....	8.00	10.00	11.00
over Glupen til Bolme i Rindal	8.00	10.00	11.00
over Liagaren—Rinnvatn til Rindal	8.00	10.00	11.00
op på Snota	7.00	9.00	10.00
over Trollhetta til Jøldalshytta	8.00	10.00	11.00
op på Trollhetta	6.00	8.00	9.00
<i>Syltraktene:</i>			
Fra Nedalen op på Storsylen	8.00	10.00	11.00
— over Storsylen til Sylstugan	10.00	12.00	13.00
— om Ekorrdøren til Sylstugan	8.00	10.00	11.00
— vest og nord om Sylene til Sylstugan	6.00	8.00	9.00
— til Storerikvoll med båt over Essand..	6.00		

med et tillegg av kr. 1.00 pr. person (maksimum 5 personer).

I tungt vær forutsettes det at turistene assisterer rorskaren.

Føreren er forpliktet til å bære inntil 12 kg. Han skal alltid medbringe kart og kompass.

RAPPORT FRA TURKOMITEEN

Som bekjent blev der på siste generalforsamling nedsatt en komite som fikk i oppdrag i samråd med styret å arrangere fellesturer. Som medlemmer av komiteen blev valgt bestyrer Haakon Aas, telegrafist Per Vinje, lærer Haave, lektor Lie, frk. Astri Mittet, kontorchef Jon Berg og Olaf Jenssen, med arkitekt Roar Tønseth som styrets representant.

Hensikten med disse fellesturer er, som alle vil forstå, å trekke flest mulig op i vårt herlige fjellterreng til helsebot for legeme og sinn.

ning, hvor der blev holdt middagsrast. Derefter tok man fatt på siste etappe ned til Vanvik.

På Vanvik gård blev man mottatt av forpakter Hagen og frue, som gjestfritt slog op dørene til alle rum. Den gamle norske gjestfrihet er ikke helt utdødd enda!

Tilbakereisen over fjorden tok en liten time, og allerede kl. 8 var man tilbake i byen.

Haakon Aas.

OPVARDEDE RUTER

TROLLHEIMEN

Til Trollheimshytta:

- Fra Å i Meldalen til Jøldalshytta og videre både gjennom Svartådalen og over Gjeithetta.
- « Langli i Rindalen over Glupen.
 - « Surnadalen om Mausetseter og Røstadseter gjennom Vindøladalen og Skrøådalen til Trollheimshytta.
 - « Kårvatn i Todalen gjennom Nøstådalen.
 - « Storli i Opdal både over Hyttedalskammen og over Vassendseter ved Gjevilvannet.
 - « Gjevilvasshytta over Mellemfjell.

Innen distriktet:

- Fra Jøldalshytta til Gjevilvasshytta.
- « Gjevilvasshytta til Vassendseter.
 - « Mellemfjell forbi Fagerlitjern til Hyttedalen.
 - « Jøldalshytta over Trollhetta til Trollheimshytta.
 - « Storli om Lontjern—Lontjernhalsen—Kojan—Kårvatn.

SYLTRAKTENE

1. Fra Storellevoll seter om Langen sjø til Stuesjøen.
2. « Stuevoll til Nedalen.
3. « Nedalen til Esnaosen.
4. « Nedalen over Fiskåhøgda til Storerikvoll.
5. « Storerikvoll om Sankåvoll og Skarpdalsvoll til Lillefjell grube, hvorfra kjørevei til Gilså hytte og Meråker.
6. « Gammelsjøvoll nordenfor Østby i Tydalen til Skarpdalsvoll.
7. « Stugudal til Riasten.
8. « Nedalen til Ekorrøren.
9. « Nedalen nordenom Sylene til Sylhyddan.
10. « Storerikvoll til Klukksdal.
11. « Storerikvoll til Blåhammarstugan.
12. « Storerikvoll til Sylhyddan.
13. « Storerikvoll til Storlien.
14. « Klukksdal til Blåhammarstugan.
15. « Klukksdal til Storlien.

De siste i samarbeide med svenskene.

ORKELSJØTRAKTEN

1. Borkhuseter til Finnhaugsetrene i Gløttdalen, hvorfra der går sti til Røstvangen.
2. Borkhuseter til Stønseter, hvorfra setervei om Børsjøen til Løkken i Kvikne.
3. Borkhuseter til Hanebekketer over Sättelsjøen. Fra Hanebekketer setervei til Opdal og varding øst for Orkelsjøen til Orkelsjøhytta.

FÆRSDALEN

1. Kopperåen—Sulåmo.
2. Sulåmo—Brennmoen i Verdal.

ÅRSREGNSKAP 1930

Inntekter:

Kassabeholdning pr. 1. januar 1930	kr.	182.73
Medlemskontingenst	«	5,115.00
Salg av karter, bøker m. v.	«	46.20
Losjavgift	«	1,968.17
Annonser Årboken	«	2,755.00
Overskudd bevertning hyttene	«	575.13
Nedalen gård, forpaktingsavgift	«	100.00
Bidrag:		
Trondhjems Sparebank	kr.	500.00
Interessert medlem	«	100.00
Overskudd bilutledning	«	600.00
Utfatt av Håndvenk- og Industribanken	«	1,127.20
Midlertidig lån	«	574.32
Kassakreditt utfatt	«	312.12
—«— innsatt	kr.	12,283.71
	«	12,111.15
Diverse inntekter	«	172.56
	«	115.50
		<u>Kr. 13,638.92</u>

Revidert og funnet i orden.

Trondhjem, 9. mai 1931.

Harald Hansen.

Jon Berg.

Trondhjem, 10. april 1931.

Olaf Jenssen.

Utgifter:

Administrasjon:		
Sekretærlønn, inkasso av kontingent m. v.	kr.	1,588.11
Telefon, porto, trykksaker	«	321.20
Annonser	«	95.36
Varding — klopper m. v.	«	350.00
Hyttenes drift + assurance	«	1,387.92
Inventar	«	1,093.07
Vedlikehold	«	642.11
Nedalen gård: Renter av lån	«	173.25
Avdrag lån	«	350.00
Assuransé	«	45.48
Renter av lån	«	2,191.42
Årboken	«	1,574.24
Innfriddé obligasjoner	«	50.00
Bidrag: Kvarterer	«	100.00
Stormklokken	«	50.00
Fellesmøtet av norske turistforeninger	«	410.13
Foreningens høstmøte	«	121.91
Båt Jølvanmet	«	66.00
Repræsentasjon	«	113.00
Avbetalt pantegjeld (Orkelsjøhytta)	«	1,250.00
Avsatt til avdrag på gjeld	«	1,250.00
Diverse utgifter	«	270.04
Kassabeholdning	«	255.48
		<u>Kr. 13,638.92</u>

BUDGETFORSLAG FOR 1931

Inntekter:

I kasse fra forrige år	kr.	255.48
Kontingent	«	5,500.00
Losji og leieavgift	«	2,500.00
Annonser	«	2,700.00
Forpaktning Nedalen	«	100.00
Bidrag fra Trondhjems Sparebank	«	500.00
		<hr/>
	Kr.	11,555.48

Utgifter:

Administrasjon m. m.	kr.	1,800.00
Varding, klopper m. m.	«	300.00
Hyttene:		
Drift, assurance	kr.	1,200.00
Inventar	«	1,100.00
Vedlikehold	«	600.00
		<hr/>
	«	2,900.00
Nedalen:		
Avdrag på gjeld	kr.	350.00
Renter av lån	«	300.00
Assuranse, skatter og vedlikehold ...	«	300.00
		<hr/>
	«	950.00
Renter av lån	«	2,200.00
Årboken	«	2,500.00
Avdrag på gjeld	«	750.00
Diverse	«	155.48
		<hr/>
	Kr.	11,555.48

FORMUESSTATUS PR. 1/1 1931

Aktiva:

Trollheimshytta	med inventar og uthus	kr.	25,000.00
Jøldalshytta	—«—	«	20,000.00
Gjevilvasshytta	—«— og uthus	«	22,000.00
Nedalshytta	—«—	«	8,000.00
Storerikvoll nye hytte	—«—	«	15,000.00
—«— gamle hytte	—«—	«	1,000.00
Orkelsjøhytta	—«—	«	6,000.00
Kvittyten hytte		«	10.00
Nedalen gård		«	8,000.00
Reisehåndbøker		«	100.00
Inventar på Storli		«	100.00
—«— Røstadseter		«	100.00
—«— Stormoen seter		«	100.00
Båten i Folla		«	10.00
Båt med nøst i Jølvannet		«	100.00
—«— Gjevilvannet		«	100.00
—«— Essandsjøen		«	100.00
—«— Orkelsjøen		«	100.00
2 båter i Nea		«	50.00
Kassabeholdning		«	255.48
Avsatt til avdrag på gjeld		«	1,250.00
Aktie i Trondhjems Håndverk- og Industribank ...		«	100.00
			<hr/>
		Kr.	107,475.48

Passiva:

Pantegjeld Nedalen	kr.	3,500.00
Vekselobligasjon i Trondhjems Sparebank	«	3,000.00
—«— i Trondhjems Realkreditbank ...	«	30,000.00
Kassakredit i Trondhjems Realkreditbank	«	10,027.61
Uttrukne men ikke innfridde obl. 239 å kr. 10.00...	«	2,390.00
Rentefritt lån i D. N. T.	«	5,000.00
Annen gjeld	«	312.12
		<hr/>
	Kr.	54,229.73

Foreningens formue i henhold til foranstående verdiansettelser

	Kr. 107,475.48
-÷ «	54,229.73
	<hr/>
	Kr. 53,245.75

STATUTER

for

TRONDHJEMS TURISTFORENING

Vedtatt i generalforsamling den 16de december 1887.

§ 1. Foreningens nærmeste formaal er at vække sansen for og befordre turistlivet.

§ 2. Dette søkes fornemmelig naadd ved:

- a. at fremme og behageliggjøre turistfarten i de egne, der ligger indenfor turistforeningens selvvalgte grænser,
- b at vække forøket opmærksomhet for allerede kjendte seværdige punkter og ruter, og at henlede opmærksomheten paa nye saadanne.
- c. at istandbringe nye og utbedre ældre tilgange til utsigtspunkter, at anwise de smukkeste og bekvemmeste veie samt at engagere faste førere paa vanskelige steder,
- d. at utgi nøiagtige beskrivelser av ruter og trakter, anbefalelsesværdige ved sin naturskjønhet,
- e. at arbeide for adgang til faste kvarterer (fjeldstuer paa ensomme og uveisomme fjeldovergange) og skyssbefordring i størst mulig utstrækning,
- f. at få overenskomst i størst mulig utstrekning over rimelige takster.
- g. at utgi karter over foreningens virketerritorium,
- h. at vække opmærksomheten saavel herhjemme som i utlandet for vore trakter ved at sende foreningens eventuelle skrifter til reisetidsskrifter, reisebureauer og forskjellige sportsklubber.

§ 3. Den aarlige medlemskontingent er 5 — fem — kroner. Den, der betaler 60 — seksti⁴) — kroner engang for alle, blir livsvarig medlem av foreningen. Utmeldelser maa ske til kassereren inden aarets utgang. De medlemmer, som ikke har betalt kontingent for 2 aar, kan av bestyrelsen utslettes av foreningens medlemsliste⁵). Foreningens medlemmer erholder gratis de av foreningen utgivne skrifter, dog ikke reisehaandbøker⁶).

§ 4. Foreningens anliggender ledes og dens midler disponeres av en bestyrelse paa 5 — fem — medlemmer. Den har sit sæte i Trondhjem. Dens medlemmer vælger selv sin formand og deler forretningerne mellem sig. Styret bemyndiges til at ansætte forretningsfører for foreningen⁷).