

ÅRSBERETNING FOR 1929

42^{DE} ÅRSBERETNING

GENERALFORSAMLING

avholdtes den 22. april i Britannia hotell etter vanlig bekjentgjørelse. Ca. 200 medlemmer var tilstede.

1. Årsberetning blev oplest og vedtatt.
2. Regnskapet for 1928 blev vedtatt. Kassereren meddeltes decharge.
3. Budgettforslag for 1929 blev vedtatt.
4. Formuesstatus pr. 1. januar 1929 vedtokes.
5. De uttredende styremedlemmer: bokhandler Brun, assessor Blom og souchef Sivertsen gjenvalgtes. Som varamenn gjenvalgtes bestyrer Aas og lærer Hofstad. Som revisorer gjenvalgtes bankkasserer H. Hansen og kontorchef Jon Berg.

Efterat generalforsamlingen var hevet holdt marinekaptein Riiser-Larsen foredrag med lysbilleder om nordmennes store innsats i letingen efter «Italia»- og Roald Amundsens Latham-ekspedisjon sommeren 1928.

Det interessante og glimrende fremførte foredrag formet sig som en varmt følt hyldest til vår nasjonalhelt Roald Amundsen. Foredraget lønnes med intenst bifall fra det fullpakkede lokale.

Efter foredraget foredrog kaptein Ullmann en rekke sanger som innbragte ham stor applaus.

FORENINGENS MEDLEMMER

Foreningens medlemstall er 1113, hvorav 3 æresmedlemmer, 6 innbudne livsvarige medlemmer og 29 livsvarige medlemmer. Av de som den 16. desember 1887 stiftet foreningen er nu bare 7 tilbake.

Foreningens medlemmer har fortrinsrett til sengeplass på hyttene når de kommer frem før kl. 9 aften.

Losjiavgiften har i 1929 vært: I påsken for medlemmer kr. 1.50, for andre kr. 4.00 pr. døgn, i sommertiden kr. 1.00 for medlemmer og kr. 3.00 for andre.

Foreningens medlemmer har adgang til hytter tilhørende landets øvrige turistforeninger på samme vilkår som vedkommende forenings egne medlemmer.

Skoleungdom får i sommertiden mot forevisning av legitimasjonskort overnatte i foreningens hytter for samme avgift som medlemmer. Legitimasjonskort fåes i F. Bruns Bokhandel.

STYRET

har i 1929 bestått av:

Bokhandler F. Brun, formann
 Dosent dr. W. Carstens, viceformann
 Souchef L. Sivertsen
 Arkitekt Roar Tønseth
 Assessor Chr. Blom.

Carstens har hatt tilsynet med Trollheimen, Tønseth med Orkelsjøtraktene og Sivertsen med Syltraktene.

BIDRAG

Av Trondhjems Sparebank fikk foreningen i 1929 et bidrag stort kr. 500.00 til sin ordinære drift og til dekning av renter for lån optatt i anledning kjøpet av Nedalen. Av Det norske Skogselskap fikk foreningen bidrag kr. 500.00 til skogplantning.

Foreningen takker på det beste for den verdifulle støtte disse gaver betyr.

TROLLHEIMEN

Vardingen har vært efterset på de fleste ruter. Kristoffer Haugen har efterset ruten til Kårvatn på strekningen Storli—Kojan. Resten av denne rute vil til sommeren bli efterset idet hr. J. Halle har lovet å besørge dette.

Som fører har også i 1929 fungert Olaf Nergaard med hovedkvarter på Trollheimshytten.

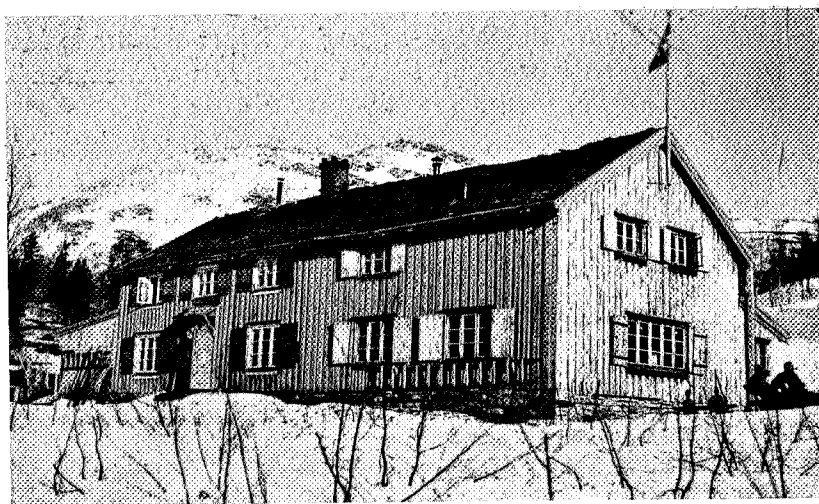

Trollheimshytten.

TROLLHEIMSHYTTE

Oline Bolme sluttet som vertinne på Trollheimshytten etter påskesesongen. Som ny vertinne blev ansatt frøken Anna Einarson, Rindalen.

I påsken var hytten besøkt av 53 personer og i sommersesongen av 229.

Bevertingen blev drevet for foreningens regning.

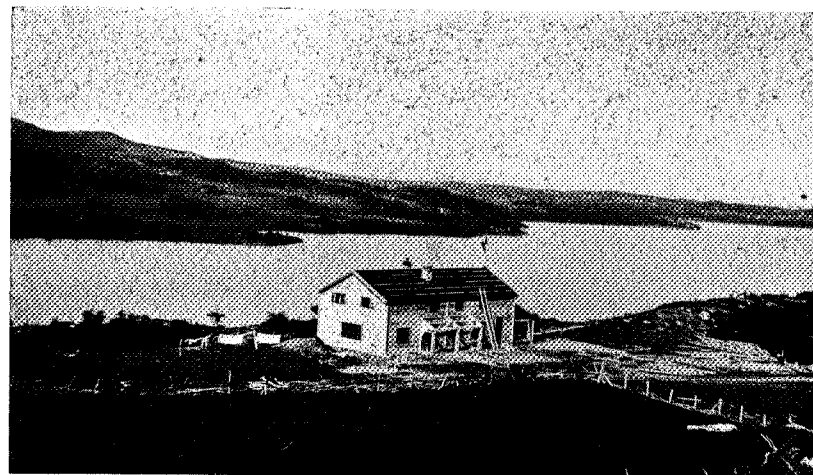

Jøldalshytten.

JØLDALSHYTTE

Anne Aa har som tidligere hatt bevertingen for egen regning.

I påsken blev hytten besøkt av 51 personer og i sommersesongen av 225.

Hyttens verandatak er helt ødelagt og nytt tak vil bli lagt i løpet av sommeren.

Vertinnene på Trollheimshytten og Jøldalshytten klager over at det er vanskelig å bevare maten om sommeren, da man savner et kjølig opbevaringsrum. Man har derfor besluttet å bygge ishus ved begge disse hytter og håper å ha disse ferdige til sommeren.

GJEVILVASSHYTTE

Gudrun Hess har som før hatt bevertingen mot avgift til foreningen. Besøket i påsken var 91 personer og i sommersesongen 261.

KÅRVATN

På Kårvatn har det som tidligere vært losji å få hos ingeniør Halle. Turister anmodes om å være fremme ved Kårvatn tidligst mulig om kvelden.

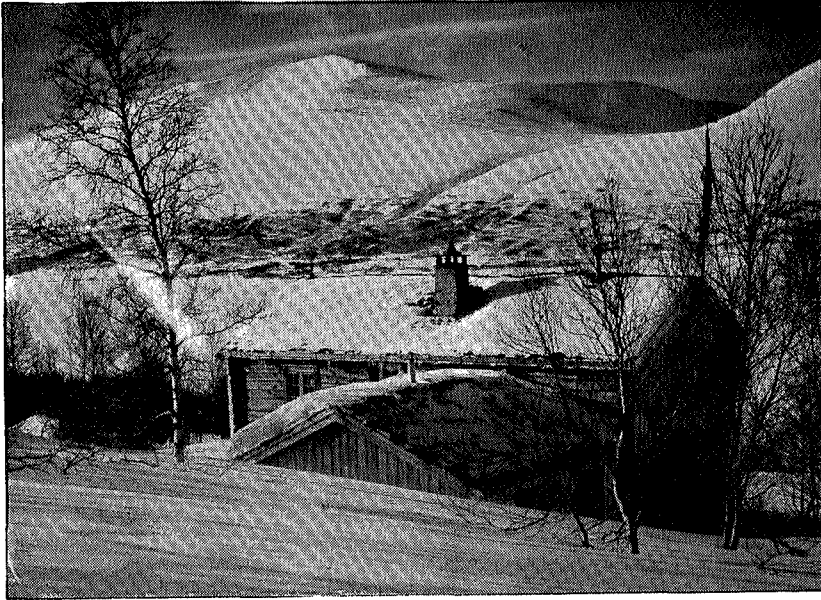

Gjevilvasshytten.

STORLI

I likhet med tidligere har det vært fast kvarter hos gårdbruker Kristoffer Haugen. Antall besøkende i påsken 19 personer og i sommersesongen 79.

RØSTADSETER

På Røstadseter disponerer foreningen i setertiden 1 værelse med 4 dobbeltsenger.

ORKELSJØTRAKTENE

Ingmar Borkhus har efterset og satt i god stand vardingene på rutene til Orkelsjøhytten om Sottelsjøen, til Støenseter og til Finnhaugseter i Gløttaldalen. Videre er vardet fra Kvilbua på Dalholveien frem til Hjerkinseter. Likeså er det satt op flere avvisere.

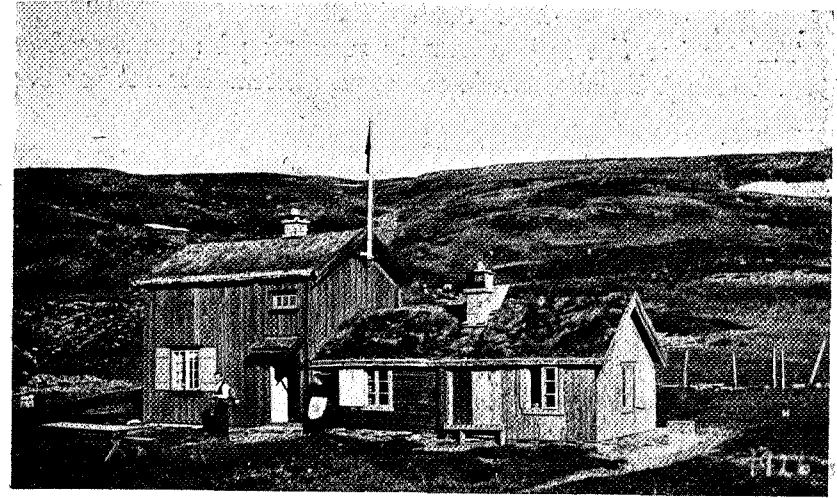

Orkelsjøhytten.

ORKELSJØHYTTEN

Hytten var kun oppe i sommersesongen med Hanna Nysæter som vertinne. Antall besøk 64.

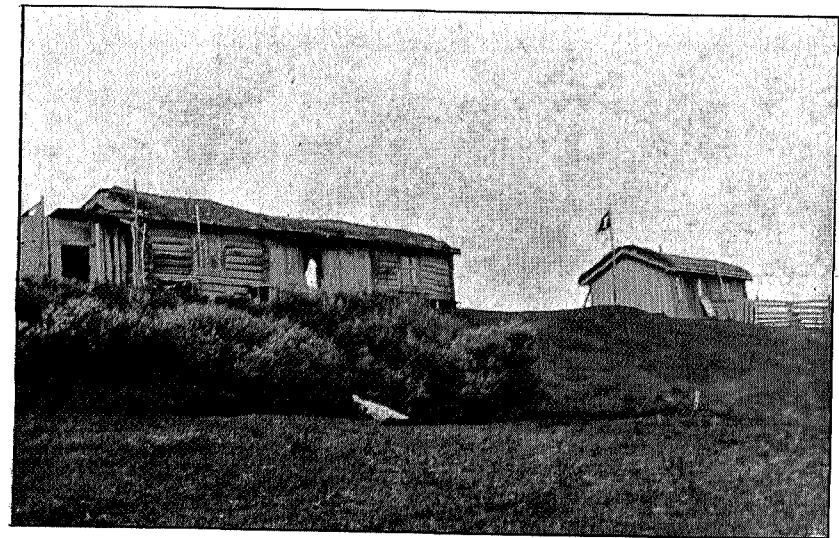

Borkhuseter.

BORKHUSSETER

Turister har fått losji og vanlig seterkost på seteren også i 1929. Marit J. Borkhus hadde stellet på seteren. Besøket var 27 personer.

SYLTRAKTENE

Vardingene har vært eftersett. Ingen nye ruter er vardet.



Nedalen.

NEDALSHYTTE

Foreningen har fremdeles bevertningen for egen regning med Kari Aune som vertinne.

Besøket i påsken var 125 personer og i sommersesongen 198. Lars Østby har fungert som fører.

NEDALEN GÅRD

Som forpakter fortsetter Lars J. Østby.

Der er utført forskjellige reparasjoner både i hovedbygningen og uthusene. Foreningen har bekostet materialene, mens arbeidet er utført av forpakteren i henhold til kontraktens bestemmelse om vedlikehold.

Det ansees i høi grad ønskelig å male hovedbygningen utvendig, men foreningen savner for tiden midler til dette.

Det har voldt vanskeligheter å skaffe godt drikkevann på gården. Forpakteren undersøker nu om det kan skaffes vann fra oppkomme i nærheten. Vannet i brønden er ubrukelig som drikkevann, så dette nu har måttet hentes fra loken nedenfor hytten.



Storerikvoll.

STORERIKVOLLEN

Lars Østby har også i 1929 hatt bevertningen med Marie Nygaard som vertinne. Antall besøkende i påsken var 113 og i sommersesongen 144.

KLUKSDAL

Magnus Kluksdal holder som før 6 senger disponibel for turister både i påsken og i sommersesongen. Antall besøkende i 1929 utgjorde 376.

STORELVEVOLLEN

Mot bidrag kr. 30.00 for påsken og kr. 30.00 i sommersesongen har Abraham Brynhildsvold skaffet losji og vanlig seterkost.

KVITTYTEN OG FONGEN-TRAKTENE

Kvittyten er fremdeles utjenlig som kvarter. Som nevnt i forrige årsberetning har styret hatt underveie å flytte den til Stormoen, men har for tiden ikke penger til dette arbeide. Imidlertid har man fortsatt underhandlingene med Stormoens eier hr. Evjen, som i vinter bygget ny seter derinne. Denne vil bli så rummelig at 1 à 2 rum kan disponeres for turister i sommertiden. Hr. Evjen har velvilligst gått med på å huse turister i disse rum i setertiden, likesom man kan regne med å få vanlig seterkost. Foreningen vil yde bidrag til senger, sengutstyr m. v.

På Liavollen har John J. Lien i likhet med 1928 skaffet losji og seterkost for turister.

Losjiforholdene i Fongen-traktene skulde nu være tilfredsstillende.

Det er ennå ikke vardet i disse trakter, og styret er av den opfatning at dette heller ikke bør gjøres, da det har sin betydning at det også finnes trakter hvor turister lettvis kan komme til, men hvor de må ta sig frem uten vardede ruter.

FÆRENTRAKTENE

Henrik Sulaamo har bygget nytt våningshus og skaffer turister kost og losji idet han som nevnt ifjor står i forbindelse med vår forening.

De i årsberetningen for 1928 nevnte ruter Kopperåen—Sulåmo og Sulåmoen—Brennmoen i Verdal er opvardet. Turister som har gått i disse trakter i sommer klager over at rutene er myrlendte. Dette gjelder kanskje spesielt ruten Kopperåen—Sulåmo, som derfor faller nokså tung. Da det dessuten ikke er losji å få på Kopperåen således at man er avhengig av hvorvidt man kan komme videre med toget samme dag, vil styret anbefale at ruten legges fra eller til Meråker, hvorfra veien nu er oparbeidet frem

til Langsåvollen. Det er imidlertid også i Meråker vanskelig å få losji.

Man har under overveie å varde en rute fra Sulåmo til Sandviken i Verdal. Foruten å være tørr er denne rute også meget vakker.

Fridthjov Brun. C. W. Carstens.

Chr. Blom. Roar Tønseth. Ludv. Sivertsen.

FORSKJELLIGE MEDDELELSER

VEIFORBINDELSE RØROS—TYDAL OVER RIDAL

Det har vært et gammelt ønske å få en brukbar vei mellom Rørostraktene og Tydalen, uten at der hittil har kunnet skaffes midler hertil.

Med private midler er en forholdsvis brukbar vei ført frem fra Aursunden til Storelvevoll ved Rien, og der gjenstår således kun 15 km i lett terreng til Stuedal. — Vi vil håpe at denne vei snarest mulig vil bli til virkelighet. Den har i første rekke nasjonal og økonomisk berettigelse, idet den naturlig knytter de sønnen- og nordenfjelske veinett sammen langs grensen.

For turisttrafikken vil veien bli en attraksjon; disse 15 km muliggjør en morsom rundtur i vakre trakter med bil, og vi turister kan kanskje bestige Sylene uten at ofre mer enn et par dager.

Trondhjems Turistforening vil derfor gi dette veiarbeide sin beste anbefaling.

ØRRETUTKLEKKING

I Gjevilvatnet er utsatt 2000 ørretyngel fra Johs. E. Haugens utklekkingsapparat i Storli, hvortil foreningen for noen år siden ydet et mindre bidrag. Hr. Haugen har også besørget utsetningen.

BEVERNE I NEDALEN

Det beverpar som i 1928 blev sluppet i Nea like ved Nedalshytten, har nu bygget bolig i nedre del av Esna. Såvidt man skjønner lever begge i beste velgående. Noen økning i familien har man dessverre ennå ikke kunnet konstatere.

GRENSEN MELLEM NORGE OG SVERIGE

skal med visse mellomrum opgåes.

Ny grenseoppgang foregår nu, og den svenske og norske grensekommisjon er i år på vei nordover nådd frem til Sylene.

Begge lands deltagere i grenseoppgangen hadde i lengere tid sitt kvarter på Turistforeningens eiendom Nedalen, hvor en større telteleir blev reist for anledningen.

Premierløytnant Schive har om arbeidet med grenseoppgangen skrevet en artikkel som finnes inntatt i årboken.

AVISER I HYTTENE

Adresseavisen, Arbeideravisen, Dagsposten og Nidaros har også i år ved elskverdig imøtekommenhet fra redaksjonenes side vært sendt gratis til hyttene i sommersesongen.

TURISTKNAPPEN

fåes som før hos gullsmed Staudenmann. Pris kr. 2.00.

FØRERTAKSTENE

er for tiden følgende:

	For 1 pers.	2. pers.	3 el. flere
<i>Fra Trollheimshytten</i>			
gjennom Nøstådalen til Kårvatn	8.00	10.00	11.00
over Mellemfjell til Gjevilvatn	7.00	9.00	10.00
gjennom Svartådalen til Jøldalshytten...	5.00	7.00	8.00
over Gjeithetta til Jøldalshytten	6.00	8.00	9.00
gjenn. Foldalen til Kvammen i Surnadal	8.00	10.00	11.00
over Glupen til Bolme i Rindal	8.00	10.00	11.00
op på Snota	7.00	9.00	10.00
over Trollhetta til Jøldalshytten	8.00	10.00	11.00
op på Trollhetta	6.00	8.00	9.00

Syltraktene:

Fra Nedalen op på Storsylen	8.00	10.00	11.00
—«— over Storsylen til Sylstugan...	10.00	12.00	13.00

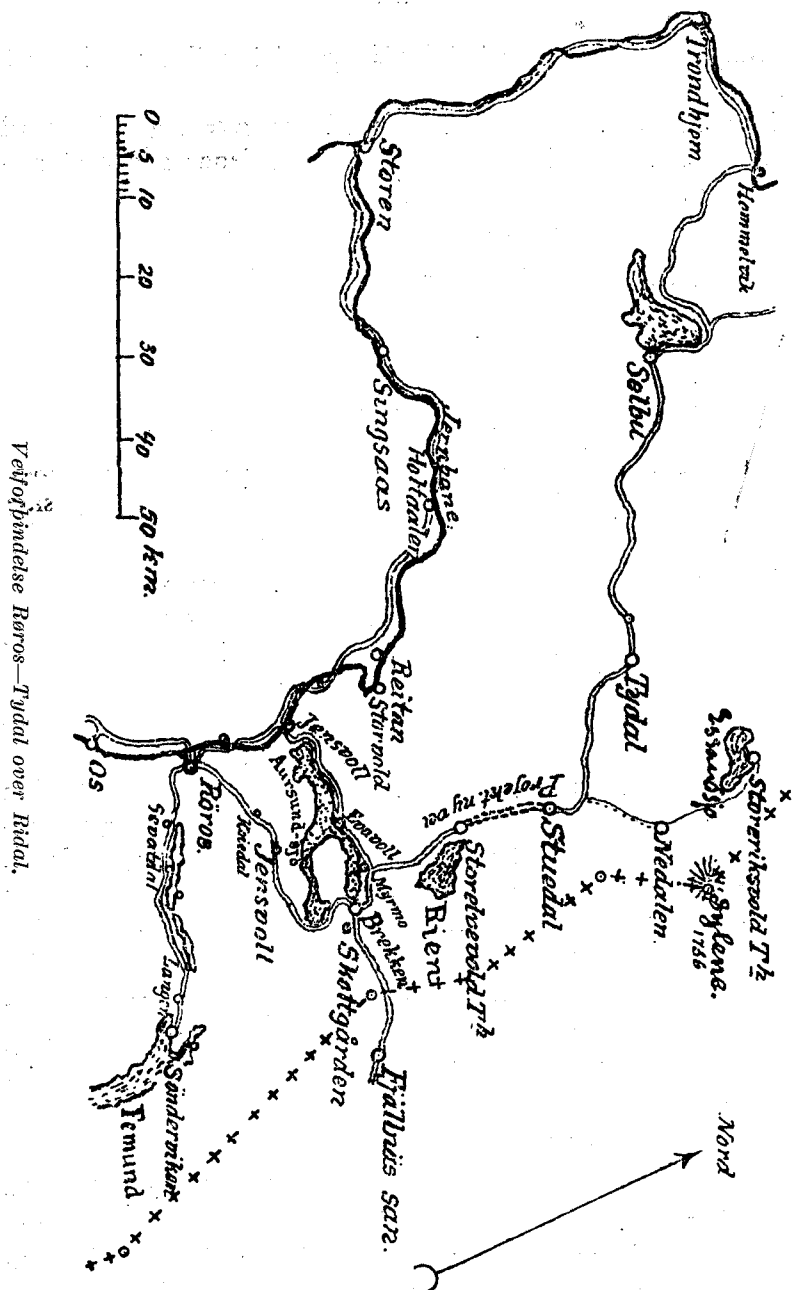

Veiforbindelse Røros—Tydal over Ridal.

Fra Nedalen om Ekorndøren til Sylstugan	8.00	10.00	11.00
—«— vest og nord om Sylene til Sylstugan	6.00	8.00	9.00
—«— til Storerikvoll med båt over Essand	6.00		

med et tillegg av kr. 1.00 pr. person (maksimum 5 personer).

I tungt vær forutsettes det at turistene assisterer rorskaren.

Førerer er forpliktet til å bære inntil 12 kg. Han skal alltid medbringe kart og kompass.

FORENINGENS HYTTTER OG EIENDOMMER

med inventar er forsikret i Trondhjems Forsikringselskab således:

Trollheimshytten med uthus*)	38	senger assur. for	45,000
Jøldalshytten*)	45	« —«—	40,000
Gjevilvasshytten*)	24	« —«—	35,000
Nedalshytten*)	15	« —«—	12,000
Storerikvoll nye hytte*)	20	« —«—	25,000
— gamle hytte*)	2	« —«—	5,000
Kluksdal	6	«	
Orkelsjøhytten*)	8	« —«—	12,000
Borkhusseter	8	«	
Røstadseter	4	«	
Storli	4	«	
Stugudal	6	«	
Kvittyten hytte*)	ingen	« —«—	1,000
Sulåmo	4	«	

Tilsammen 190 senger assur. for 175,000

Husene på Nedalen gård er assurert i brandkassen og private selskaper for tilsammen 30,000

*) Foreningens eiendommer.

UTLÅN AV TELT

Turistforeningen har innkjøpt to to-manns posetelt, hvor til nød 3 ikke altfor lange karer kan få plass.

Teltet utlånes til foreningens medlemmer for en minimumspris av kr. 5.00 inntil en uke. For hver dag over betales kr. 0.50 pr. dag.

Låntakerne er ansvarlig for teltet, som må behandles pent og samvittighetsfullt. Er det blitt vått, må det tørres ved første anledning, og vaskes hvis det er blitt smussig.

Henvendelse sekretæren.

MEDBRAGT MAT I HYTTENE

Turister som overnatter i våre hytter skal betale 50 øre når de kun nyter medbragt mat. Altså på egen kost.

TIL ÅRBOKEN 1931

mottar styret med takk bidrag i tekst og bilder fra Trøndelagen og Møre.

VED STUESJØEN

er det nu godt om kvarter. Turister vil kunne ta inn i det gamle kjente kvarter på Stugudal eller i «Vektarstua», som nu er opført ved Rotåen. Begge kvarterer ligger nemt til som kvarterer før man tar fått på Syltraktene.

SKOGPLANTNING

Også ifjor fikk Turistforeningen anledning til å sende en tropp gutter ut i skogsakens tjeneste, også denne gang ved faglig og økonomisk hjelp av Det norske Skogselskap.

Ikke mindre enn 25 gutter i alderen 14—22 år — fra byens skoler samt endel studenter — under ledelse av skogassistent Ingels drog op til Jøldalshytten, hvor de straks gikk igang med såing av furufrø, og i løpet av de 10 dager arbeidet stod på blev der arbeidet med en iver som var den gode sak verdig. Et areal på 10—15 mål blev tilsådd. Arbeidet var begunstiget av et strålende vær, og 25 brunstekte gutter vendte tilfredse og begeistrede hjem efter en herlig ferie.

Plantningene fra 1927 stod riktig pene isommer, men blev dessverre delvis ødelagt av en stor flokk tamren, som bet topene av.

Det er meningen, om midler kan skaffes, å fortsette med dette arbeide.

DEN BOTANISKE NASJONALPARK VED SYLENE

I Den Norske Turistforenings årbok i år har professor Rolf Nordhagen skrevet en særdeles interessant artikkel om den botaniske nasjonalpark ved Sylene.

Ved velvilje av professor Nordhagen og Den Norske Turistforening har man fått anledning til å utgi denne artikkel som særtrykk til fordeling blandt våre medlemmer.

OPVARDEDE RUTER

TROLLHEIMEN

Til Trollheimshytten:

- Fra Å i Meldalen til Jøldalshytten og videre både gjennom Svartådalen og over Gjeithetta.
- « Akholt i Meldalen til Seter i Romundstadbygden og derfra over til hytten.
 - « Langli i Rindalen over Glupen.
 - « Honstad i Surnadalen gjennom Vindøladalen; på denne rute er opvardet fra Breiskarseter til Kvammen seter i Foldalen.
 - « Kårvatn i Todalen gjennom Nøstådalen.
 - « Storli i Opdal både over Hyttedalskammen og over Vassendseter ved Gjevilvannet.
 - « Gjevilvasshytten over Mellemfjell.

Innen distriktet:

- Fra Jøldalshytten til Gjevilvasshytten.
- « Gjevilvasshytten til Vassendseter.
 - « Mellemfjell forbi Fagerlitjern til Hyttedalen.
 - « Jøldalshytten over Trollhetta til Trollheimshytten.
 - « Trollheimshytten—Skrøådalen til Røstadseter.

SYLTRAKTENE

1. Fra Storelvevoll seter om Langen sjø til Stuesjøen.
2. « Stuevoll til Nedalen.
3. « Nedalen til Esnaosen.
4. « Nedalen over Fiskåhøgda til Storerikvollen.
5. « Storerikvoll om Sankåvoll og Skarpdalsvoll til Lillefjell grube, hvorfra kjørevei til Gilså hytte og Meråker.
6. « Gammelvollsjø nordenfor Østby i Tydalen til Skarpdalsvoll.
7. « Stugudal til Riasten.
8. « Nedalen til Ekorndøren.
9. « Nedalen nordenom Sylene til Sylhyddan.
10. « Storerikvoll til Kluksdal.
11. « Storerikvoll til Blåhammarstugan.
12. « Storerikvoll til Sylhyddan.
13. « Storerikvoll til Storlien.
14. « Kluksdal til Blåhammarstugan.
15. « Kluksdal til Storlien.

De siste i samarbeide med svenskene.

ORKELSJØTRAKTEN

1. Borkhusseter til Finnhaugsetrene i Gløttedalen, hvorfra der går sti til Røstvangen.
2. Borkhusseter til Stønsseter, hvorfra setervei om Børsjøen til Løkken i Kvikne.
3. Borkhusseter til Hanebekkseter over Sättelsjøen. Fra Hanebekkseter setervei til Opdal og varding øst for Orkelsjøen til Orkelsjøhytten.

FÆRSDALEN

1. Kopperåen—Sulåmo.
2. Sulåmo—Brennmoen i Verdal.

REGNSKAP FOR 1929

Inntekter:

Medlemskontingent	5,310.00	kr.
Salg av bøker	3.20	«
Losjipenger	2,188.90	«
Annonsér	2,400.00	«
Overskudd på bevertning i hyttene	229.54	«
Nedalen gård, forpaktning	100.00	«
Overskudd på bilutleiding	1,943.52	«
Bidrag:		
Trondhjems Sparebank	500.00	kr.
Det norske Skogselskap	500.00	«
Diverse inntekter	1,000.00	«
	147.08	«
	<u>1,000.00</u>	
	147.08	

Revidert og funnet i orden.

Trondhjem, 20. mars 1930.

Harald Hansen.

Jon Berg.

Trondhjem den 3. april 1930.

Sigvold Johnsen.

Utgifter:

Administrasjon, sekretær, inkasso m. m.	1,567.37	kr.
Veier, varding, klopping	117.00	«
Hyttene:		
Drift + assurance	1,074.28	kr.
Inventar	292.23	«
Vedlikehold	620.39	«
	<u>1,986.90</u>	
Nedalen gård:		
Renter for lån	94.50	kr.
Avdrag på pantegjeld	350.00	«
Assuranse og skatt	114.68	«
	<u>559.18</u>	
Renter for lån	2,081.74	«
Arboken	2,485.20	«
Innfridde obligasjoner	140.00	«
Bidrag til ørretutøkking	60.00	«
Bidrag til kvarterer	160.00	«
Diverse utgifter, herunder skogplantning	511.25	«
Kassakreditt:		
Innsatt	11,012.94	kr.
Utfatt	8,129.06	«
	<u>2,883.88</u>	
I kasse, overført til neste år	182.72	«
	<u>Kr. 13,365.24</u>	

BUDGETTFORSLAG FOR 1930

Inntekter:

I kasse fra forrige år	kr.	180.78
Kontingent	«	5,500.00
Losjipenger + avgift Gjevilvasshytten	«	2,500.00
Annonsér	«	3,000.00
Forpaktning Nedalen	«	150.00
Bidrag fra Sparebanken	«	500.00
		<u>Kr. 11,830.78</u>

Utgifter:

Administrasjon m. m.	kr.	1,500.00
Veier, varding, klopping	«	300.00
Hyttene:		
Drift og assurance	kr.	1,300.00
Inventar	«	1,500.00
Vedlikehold	«	800.00
		<u>« 3,600.00</u>
Nedalen:		
Avdrag på gjeld	kr.	350.00
Renter for lån	«	260.00
Assuranse, skatter, vedlikehold	«	250.00
		<u>« 860.00</u>
Renter for lån	«	2,600.00
Arboken	«	2,500.00
Bidrag til kvarter	«	160.00
Tilfeldige utgifter	«	310.78
		<u>Kr. 11,830.78</u>

FORMUESSTATUS PR. 1/1 1930

<i>Aktiva:</i>	
Trollheimshytten	med inventar og uthus kr. 25,000.00
Jøldalshytten	—«— « 20,000.00
Gjevilvasshytten	—«— og uthus « 22,000.00
Nedalshytten	—«— « 8,000.00
Storerikvoll nye hytte	—«— « 15,000.00
—«— gamle hytte « 1,000.00
Orkelsjøhytten	—«— « 8,000.00
Kvittyten hytte « 10.00
Nedalen gård « 8,000.00
Reisehåndbøker m. v. hos bokhandler Brun « 100.00
Inventar på Storli « 100.00
—«— Røstadseter « 150.00
Båten i Folla « 10.00
Båt med nøst i Jølvannet « 100.00
—«— Gjevilvannet « 200.00
—«— Essandsjøen « 200.00
2 båter i Nea « 100.00
Innskudd i bank « 550.32
Aktier i T.hjems Håndverk- og Industribank « 100.00
Kassebeholdning « 182.72

Kr. 108,803.06

Passiva:

Pantegjeld i Nedalen kr. 3,850.00
Vekselobligasjon i Trondhjems Sparebank « 3,000.00
Vekselgjeld i Realkreditbanken « 30,000.00
Kassakredittlån i Realkreditbanken « 9,849.55
Byfoged Løcke, rest på Orkelsjøhytten « 1,500.00
Uttrukne, men ikke innfridde obligasjoner:	
244 à kr. 10.00 « 2,440.00
Rentefritt lån i D. N. T. « 5,000.00

Kr. 55,639.55

TIL
TROLLHEIMEN

Fra Trondhjem med D/S „Orkla“
eller T.O.B.s bilrute

Til Thamshavn og videre med Thamshavnbanen
til Løkken, og derfra med T.O.B.s bilruter
til Aa eller Grendal hvor let adkomst til Jøldalen,
eller med T.O.B.s direkte bilrute Trondhjem—Meldal
—Berkåk

D/S „Orkla“, Jernbanekaien, Tlf. 2036.
T.O.B.s ruter, Dronningens gt. 34, Tlf. 1188.

CHR. SALVESEN & CHR. THAMS'S A/S TRONDHJEM-ORKLADAL
COMMUNICATIONS AKTIESELSKAB BILLAG
THAMSHAVN THAMSHAVN

FORTEGNELSE OVER FORENINGENS MEDLEMMER I 1929

De foran hvis navn står * har vært medlemmer siden foreningens stiftelse 16. desember 1887.

Aresmedlemmer:

- *Schulz, Carl, direktør
Sommerfelt, Axel, rektor
- *Grilstad, Olaf, kjøpmann
Slingsby, Cecil Wm.

Innehavere

av foreningens hederstegn

(innstiftet 16. desember 1927)
Schulz, Carl, direktør
Sommerfelt, Axel, rektor
Grilstad, Olaf, kjøpmann
Klingenberg, K. S., direktør
Aa, Anne, frøken
Stugudal, Ola, gårdbruker

Innbudne livsvarige medlemmer:

Grendahl, H., arkitekt
Halle, J., ingeniør og gårdbr., Todal
Kaarvatn, Gudmund, Todal
Lysholm, J. B., ingeniør, Tydal
Magnussen, redaktør, Østersund
Stugudal, O. Tydal

Livsvarige medlemmer:

Bagøien, Kaare
E Bennett's Reisebureau, A/s
Brun, Ola, student
Buch, Axel, kjøpmann
Det Nordenfj. Dampskibsselskab
Eggen, Esther
Grimsmo, Olaf, Kristiansund
Jenssen, Erling, grosserer
Jenssen, Eyvind, grosserer
Jenssen, Nic., sekretær, Oslo
Jørgensen, Baard
Tøsti Kaare Løken, sekretær, Oslo
Moe, Emil, kjøpmann, Kr.sund N.
Onsager, Nils, høiesterettsadvokat,
Oslo
Qvenild, Arne

Qvenild, Gunnar
Qvenild, Haldor
Qvenild, Inger Kathinka
Qvenild, Ottar Birgersøn
Qvenild, Emilie Augusta
Qvenild, Tore
Sivertsen, Axel, souschef
Sivertsen, Ludv., souschef
Thomle, E. A., arkivar, Oslo
Trondhjems Distrikt av Norges
Statsbaner
Tønseth, Roar, arkitekt
Wefring, Nils, grosserer
Ward, Harald R., London
Ward, C. A., Mrs., London

HVAD ER FORSKJELLEN?

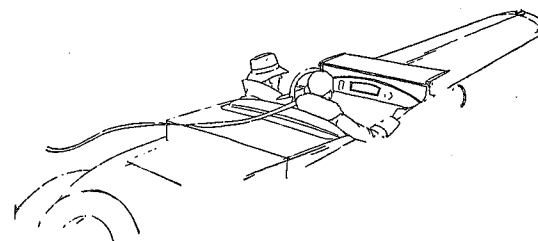

I 1877 bygget George B. Seldensin automobil, den første i verden. Man vilde dog neppe ha kunnet kjøre med den, hvis ikke det var lykkedes Vacuum Oil Company å fremstille en olje som var istand til å smøre den nye motor. Det er Mr. Seldens egen mening.

I 1929 kjørte 2 tyskere skiftevis på Avusbanen ved Berlin en almindelig personbil 86000 km. uten at motoren et eneste øieblik stansedes. Turen varte 61 dage uten ophold. Men like- som i bilismens barndom og ved utallige rekordbedrifter var det Gargoyle Mobiloil som bidrog til et gunstig resultat.

Ved hensynsfull behandling og regelmessig skiftning av olje vil Gargoyle Mobiloil bevare „første års fornemmelsen“ ved Deres bil tusenvis av kilometer over det sedvanlige. Tror De da det vil lønne sig å kjøpe „billig olje“?



NORSK VACUUM OIL COMPANY A/S
BERGEN OSLO TRONDHJEM