

ÅRSBERETNING FOR 1928

41^{DE} ÅRSBERETNING

Den årlige generalforsamling avholdtes den 31. mai i Britannia hotell efter forutgående bekjentgjørelse. 62 medlemmer var tilstede.

1. Årsberetningen som blev oplest ga ikke anledning til noen bemerkninger.
2. Regnskap oplest og vedtatt. Kassereren gaes decharge.
3. Forslag til budgett for 1928 vedtokes.
4. Formuesstatus pr. 1. januar 1928 vedtokes.
5. Valg på medlemmer av styret resulterte i at de 2 som skulde tre ut, nemlig dosent Carstens og arkitekt Tønseth, gjenvalgtes.

Som varamenn valgtes bestyrer H. Aas og lærer Hofstad.

Som revisorer gjenvalgtes bankkasserer H. Hansen og kontorchef Jon Berg.

Efter at generalforsamlingen var hevet holdt fotograf Birke-land, Molde, foredrag om klatring i Romsdalsfjellene ledsaget av utmerkede lysbilleder.

FORENINGENS MEDLEMMER

Ved årets begynnelse var medlemsantallet 1105. I løpet av året er utmeldt eller strøket i henhold til statuttene ialt 131. Der er innmeldt 172 nye, så medlemsantallet ved årets utgang var 1146, derav 4 æresmedlemmer, 5 innbudne livsvarige og 29 livsvarige. Av de som den 16. desember 1887 stiftet foreningen er nu bare 8 tilbake.

Foreningens medlemmer har fortrinsrett til sengeplass i turisthyttene, når de ankommer innen kl. 9 aften.

Losjiavgiften har i 1928 vært: I påsken for medlemmer kr. 1.50, for andre kr. 4.00 pr. døgn, i sommertiden for medlemmer kr. 1.00, for andre kr. 3.00 pr. døgn.

Foreningens medlemmer har adgang til hyttene tilhørende landets andre turistforeninger på vilkår som medlem av vedkommende turistforening.

Skoleungdom får i sommertiden mot forevisning av legitimasjonskort overnatte i foreningens hytter for samme avgift som medlemmer. Disse kort fåes utlevert ved henvendelse i F. Bruns Bokhandel.

STYRET

har i det forløpne år bestått av:

Bokhandler F. Brun, formann.

Dosent dr. C. W. Carstens, viseformann.

Kontorchef L. Sivertsen.

Arkitekt Roar Tønseth.

Assessor Chr. Blom.

Carstens har hatt tilsyn med Trollheimen, Sivertsen med Syltraktene og Nedalen og Tønseth med Orkelsjøtraktene.

BIDRAG

Av Trondhjems Sparebank fikk foreningen også i 1928 et bidrag på kr. 800.00 til sin ordinære drift og til renter av lån optatt i anledning av kjøpet av Nedalen.

Trondhjems Jeger- og Fiskerforening ydet oss et bidrag på kr. 250.00 til utsettelse av bever i Nea.

Fra Statsbanene fikk foreningen kr. 300.00 til delvis dekning av utgifter til propaganda i England.

For disse kjærkomne gaver frembærer foreningen sin beste takk.

TROLLHEIMEN

Vardingene på samtlige gamle ruter blev eftersett og utbedret ved sommersesongens begynnelse. Ingen nye ruter er blitt opvartet.

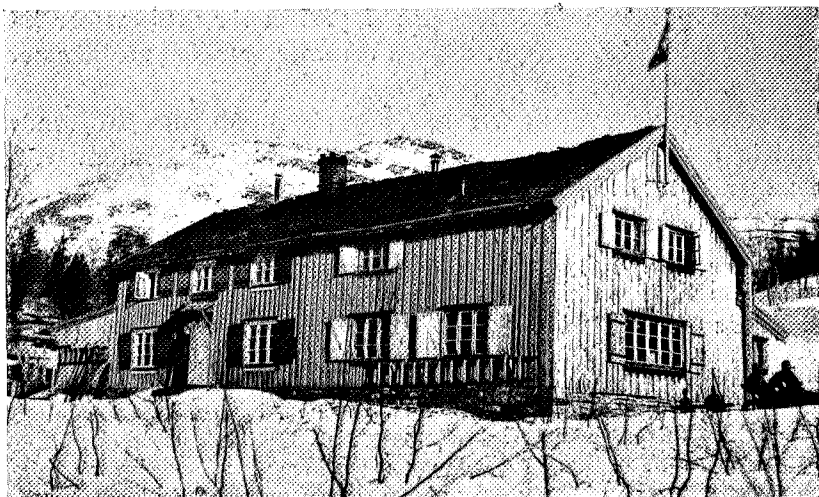

Trollheimshytten.

Vår gamle turistfører — Ole Nergård — sluttet ivår som fører i Trollheimen, da han fikk fast ansettelse ved Løkken verk.

Ole Nergård avløste i 1923 Lars Tønseth som fører. I de år Nergård har vært foreningens mann i Trollheimen har han ydet foreningen store tjenester. Han har bygget Orkelsjøhytten og foretatt omfattende reparasjoner på hyttene. Han var alltid i travl beskjeftigelse — vinter som sommer. Han var en behagelig og pålitelig fører.

I 1928 har Ole Nergårds bror Olaf Nergård vært fører med hovedkvarter på Trollheimshytten.

TROLLHEIMSHYTTE

Bevertingen har som før vært drevet av Oline Bolme for foreningens regning.

Hytten har i påsken vært besøkt av 107 personer og i sommersesongen av 152.

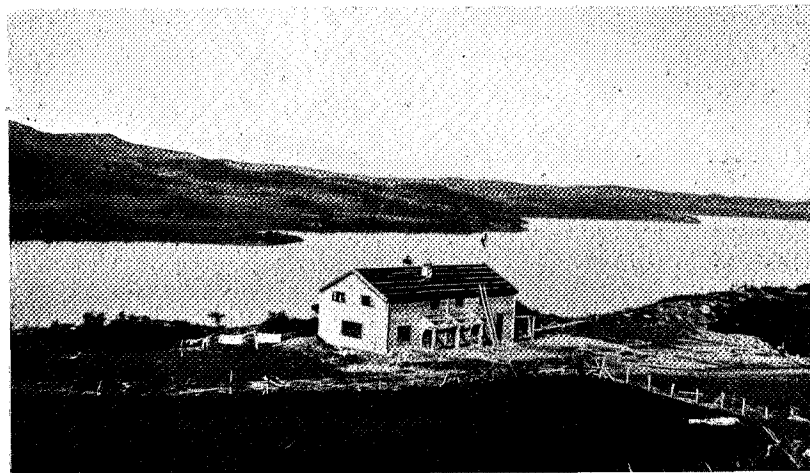

Jøldalshytten.

JØLDALSHYTTE

Anne Aa har som før hatt bevertningen for egen regning.

Hytten har i påsken hatt besøk av 89 personer og i sommersesongen av 136.

GJEVILVASSHYTTE

Gudrun Hess har hatt bevertningen for egen regning mot avgift til foreningen.

Besøket var i påsken 146 og i sommersesongen 223.

KÅRVATN

I likhet med tidligere har kvarter vært å få på Kårvatn gård hos ingeniør J. Halle.

STORLI

Turistforeningen har her likesom tidligere hatt fast kvarter hos gårdbruker Kristoffer Haugen.

Antall besøkende i påsken 27 og i sommersesongen 46.

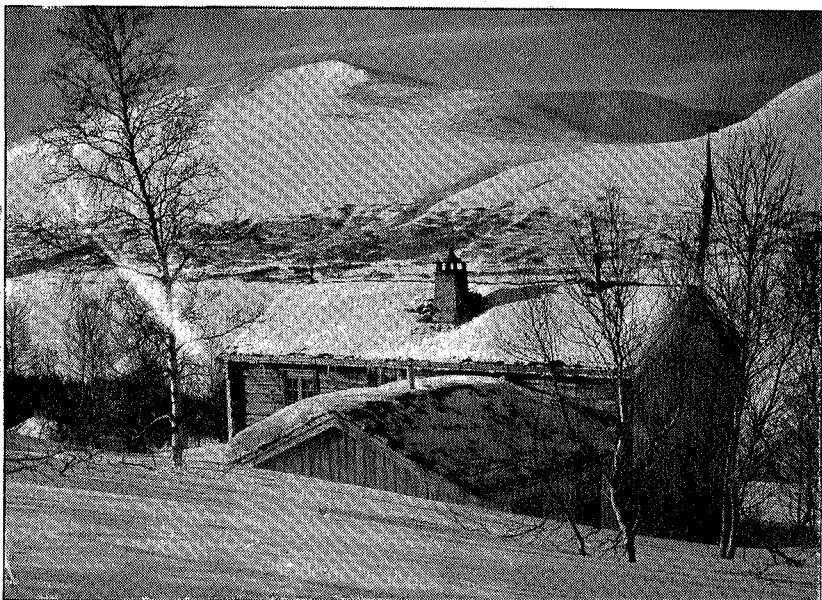

Gjevilvasshytten.

RØSTADSETER

På Røstadseter disponerer foreningen et værelse med 4 dobbeltsenger. Seteren eies av Ole Moen, Surendalen. Seterfolket har i sommersesongen sørget for god seterkost. I påskesesongen var seteren lukket.

ORKELSJØTRAKTENE

ORKELSJØHYTTEN

Hytten inneholder kjøkken, stue og 2 soverum med tilsammen 8 senger.

I påsken var der etablert hyttevakt slik at passerende kunde overnatte. Antall besøk 26.

For sommeren var Hanna Nysæter engagert som vertinne og bevertningen blev drevet for foreningens regning.

Hytten hadde i løpet av sommeren besøk av 81 personer.

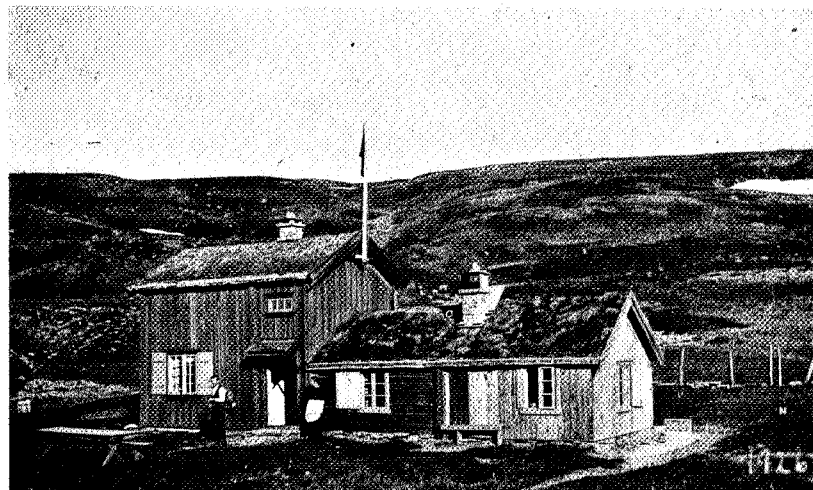

Orkelsjøhytten.

BORKHUSSETER

Eier Jon Borkhus med Marit J. Borkhus som vertinne. 6—8 senger. Antall besøkende i løpet av sommeren 50.

SYLTRAKTENE

De fleste ruter er eftersett og vardingene utbedret.

Klopp er lagt over Gjetbekken på ruten mellom Stugudal og Nedalen.

NEDALSHYTTEN

Bevertingen har også i 1928 foregått for foreningens regning med Kari Aune fra Tydal som vertinne såvel i påsken som sommersesongen.

Lars J. Østby var fører.

Hytten har i påsken vært besøkt av 122 personer og i sommersesongen av 132.



Nedalshytten.

NEDALEN GÅRD

Som ny forpakter er ansatt Lars J. Østby, foreløbig for 5 år fra 20. juni 1927 å regne.

STORERIKVOLL

Som tidligere har Lars Østby hatt bevertningen med fru Marie Nygård som vertinne. Hytten hadde besøk av 142 personer i påsken og 194 i sommersesongen.

KLUKSDAL

Hos Magnus Kluksdal har der som tidligere vært kvarter. For et omforent bidrag av kr. 50.00 har han holdt 6 senger disponibel for turister såvel i påsken som sommersesongen.

Antall besøkende i 1928: 443.

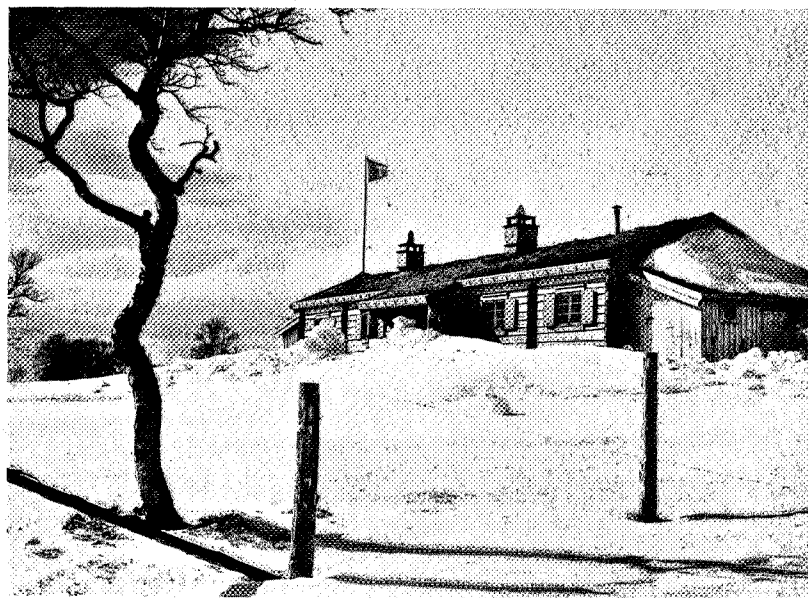

Storerikvoll.

STORELVEVOLL

Efter anmodning av styret holdt Abraham Brynildsvold hytten oppe i påsken.

Styret fant ikke at foreningen kunde yde noget bidrag for sommersesonger og Brynildsvold vilde av den grunn ikke forplikte sig til, i likhet med tidligere, å holde et bestemt antall senger disponibel for turister, men stillet i utsikt, at gjennomgangsturister skulde få losji i den utstrekning plassen tillot det.

Såvidt vites har alle som har passert stedet fått losji og bevertning som før.

KVITTYTEN HYTTE OG FONGEN-TRAKTEN

I den tilstand som hytten nu er, kan den ikke tjene som kvarter, og styret har derfor hatt under overveielse å flytte den til Stormoen, men som nevnt i forrige årsberetning ser man for tiden ingen utvei til penger til dette arbeide.

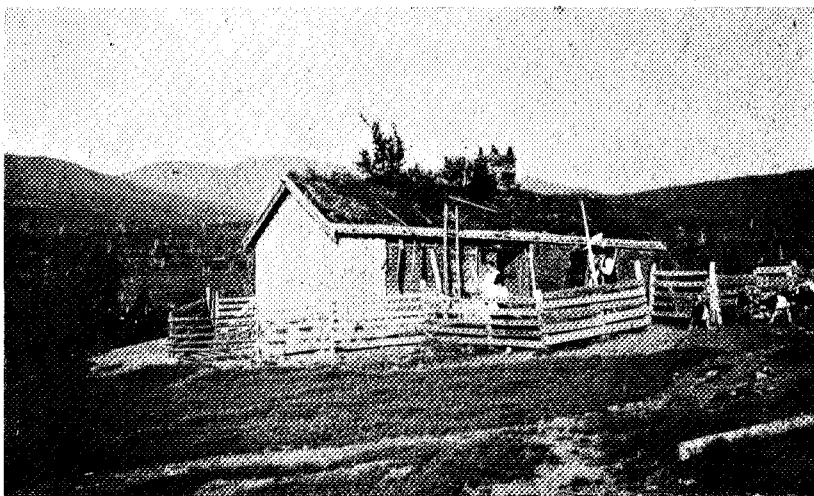

Liavollen.

Styret er fremdeles av den opfatning, at Stormoen er det mest centrale punkt og egner sig best for hytte eller kvarter i disse trakter.

Efter inspeksjon av traktene ifjor sommer har styret truffet avtale med eieren av Liavollen ved Velabekken, ca. 6 km. sønnenfor Stormoen, hr. John H. Lien, om kvarter på denne seter for derved ialfall delvis å avhjelpe mangelen på kvarter i disse trakter.

Seterhuset inneholder 3 rum, seterstue og 2 soverum med 4 senger.

Almindelig seterkost erholdes.

Ca. 3 km. østenfor Hegseth i Selbu tar setervei op over Måltoppen med Drøjtjernene tilhøre og ned til Liavollen, ca. 4 timer. En særdeles vakker tur. Fra Liavollen kan fortsettes ad flere ruter. Mest lønnende er måskje turen gjennom det vakre Ramskar nord for Fongen og Ramsjøen og over Selbyggliene til Skarpdalsvoll, hvorfra vardet til Storerikvoll.

VASSFJELLET

Ruten blev inspisert og opvardet sommeren 1926. Den tar op ved villa Kveldly ved Kvål stasjon og følger veien til Øyaseter. Herfra op dalen til Kvålseter og videre efter grei varding til toppen. Fra denne er videre vardet til Havdalsbakken, hvorfra kjørevei til Nypan stasjon.

FOSENHALVØEN

Hr. Martin Rosvold tar imot for overnatning i Osen seter ved Grønnsjøen.

FÆRENTRAKTENE

Ved Færen — midtveis mellem Stjørdalen og Verdalen — ligger gården Sulåmo, som i mange år har tatt imot turister.

Eieren — Henrik Sulåmo — bygger nu nytt våningshus og settes derved istand til å ta imot flere gjester enn før.

Sulåmo inngår fra iår av som privat kvarter under Turistforeningen. Der vil alltid stå minst 4 senger til disposisjon for foreningens medlemmer.

Før sommeren vil følgende ruter bli vardet:

1. Kopperåen—vestenom Fjergen—vest Langen—over Tjernli-vollen til Sulåmo.
2. Sulåmo—over Tuva—over Brenvoll—vest lille Kråka til broen over Inna ved Brenmo ca. 1 km. vest Sullstuen.

FORSKJELLIGE MEDDELELSER

FOTOGRAFIER

Styret vil være taknemlig for å motta gode amatør-billeder — såvel landskaps- som folkelivsbilleder — fra våre distrikter.

Fotografiene vil bli ordnet og innklebet i et album med fotografiens navn. Til illustrasjon av årsskriftet og lignende vil de være til stor nytte.

PÅSKEVARDING

«Fangarmer» var opsatt rundt Storerikvoll av vår mann.

ØRRETUTKLEKNING

Hos Johs. E. Haugen i Storlidalen er der ihøst opprettet en ørretutklekningsanstalt, hvortil foreningen har ydet bidrag mot at endel av yngelen skal slippes i Gjevilvannet.



BEVER I NEDALEN

Som det tør være kjent har det før i tiden vært bever i Nedalen.

Foreningen forespurte ifjor Tydal herredsstyre om der var noe iverien for å sette ut et beverpar i Nedalen. Vi fikk det svar at man gjerne så at der blev gjort et forsøk på å få beveren innført igjen.

Isommer innkjøptes så et beverpar fra Åmli ved Arendal. Dyrene kom vel frem til Nedalen tross den lange vei de blev fraktet.

De blev sloppet ut i loken like ved hytten, men forlot denne efter et par dagers forløp og bygget bolig ved elven.

Så sent som i januar fikk vi melding om at de trivdes bra, enda der ivinter har vært optil 37 kuldegrader i Nedalen.

FØRERTAKSTENE

er for tiden følgende:

	For 1 pers.	2 pers.	3 el. flere
<i>Fra Trollheimshytten</i>			
gjennem Nøstådalen til Kårvatn	8.00	10.00	11.00
over Mellemfjell til Gjevilvatn	7.00	9.00	10.00
gjennem Svartådalen til Jøldalshytten	5.00	7.00	8.00
over Gjeithetta til Jøldalshytten	6.00	8.00	9.00
gjenn. Foldalen til Kvammen i Surendal	8.00	10.00	11.00
over Glupen til Bolme i Rindal	8.00	10.00	11.00
over Liagaren—Rinnvatn til Rindal	8.00	10.00	11.00
op på Snota	7.00	9.00	10.00
over Trollhetta til Jøldalshytten	8.00	10.00	11.00
op på Trollhetta	6.00	8.00	9.00

Syltraktene:

Fra Nedalen op på Storsylen	8.00	10.00	11.00
—«— over Storsylen til Sylstugan	10.00	12.00	13.00
—«— om Ekorndøren til Sylstugan	8.00	10.00	11.00
—«— vest og nord om Sylene til Sylstugan	6.00	8.00	9.00
—«— til Storerikvoll med båt over Essand	6.00		

med et tillegg av kr. 1.00 pr. person (maksimum 5 pers.).

I tungt vær forutsettes det at turistene assisterer rorskaren.

Føreren er forpliktet til å bære inntil 12 kg. Han skal alltid medbringe kart og kompass.

FORENINGENS HYTTTER OG EIENDOMMER

med inventar er forsikret i Trondhjems Forsikringsselskab således:

Trollheimshytten med uthus*)	38	senger	assur. for	45,000
Jøldalshytten*)	45	«	«	40,000
Gjevilvasshytten med uthus*)	24	«	«	35,000
Nedalshytten*)	15	«	«	12,000
Storerikvoll nye hytte*)	20	«	«	25,000
— gamle hytte*)	2	«	«	5,000

Kluksdal	6	senger			
Orkelsjøhytten*)	8	«	assur. for	12,000	
Borkhuseter	8	«			
Røstadseter	4	«			
Storli	4	«			
Stugudal	6	«			
Kvittyten hytte*)	ingen	«	«	«	1,000
Sulåmo	4	«			

Tilsammen 190 senger assur. for 175,000

Husene på Nedalen gård er assurert i brandkassen
og private selskaper for tilsammen 30,000

AVISER I HYTTENE

Redaksjonene av Adresseavisen, Arbeider-Avisen, Dagsposten og Nidaros har også i år vært så elskverdig gratis å sende sine aviser til hyttene i sommermånedene.

TURISTKNAPPEN

Foreningens merke — en renblom — i emalje er å få hos gullsmed Staudenmann til en pris av kr. 2.50.

UTLÅN AV TELT

Turistforeningen har innkjøpt to to-manns posetelt, hvor til nød 3 ikke altfor lange karer kan få plass.

Teltet utlånes til foreningens medlemmer for en minimumspris av kr. 5.00 inntil en uke. For hver dag over betales kr. 0.50 pr. dag.

Låntakerne er ansvarlig for teltet, som må behandles pent og samvittighetsfullt. Er det blitt vått, må det tørres ved første anledning, og vaskes hvis det er blitt smussig.

Henvendelse sekretæren.

*) Foreningens eiendommer.

MEDBRAGT MAT I HYTTENE

Turister som overnatter i våre hytter skal betale 50 øre når de kun nyter medbragt mat. Altså på egen kost.

INSTRUKSJONSKURSER

Der blev ifjor før påsken holdt instruksjonskurser i bruken av kart og kompass.

TIL ARBOKEN 1930

mottar styret med takk bidrag i tekst og bilder fra Trøndelagen og Møre.

VED STUESJØEN

blir det fra sommeren av godt om kvarter.

Turister vil da kunna ta inn i det gamle kjente kvarter på Stugudal eller i «Vektarstua», som nu er under opførelse ved Rotåen.

Begge kvarterer ligger nemt til som kvaterer før man tar fatt på Sylttraktene.

OPVARDEDE RUTER

TROLLHEIMEN

Til Trollheimshytten:

Fra Å i Meldalen til Jøldalshytten og videre både gjennom Svartådalen og over Gjeithetta.

« Akholt i Meldalen til Seter i Romundstadbygden og derfra over til hytten.

« Langli i Rindalen over Glupen.

« Honstad i Surendalen gjennom Vindøladalen; på denne rute er opvardet fra Breiskarseter til Kvammen seter i Foldalen.

« Kårvatn i Todalen gjennom Nøstådalen.

« Storli i Opdal både Hyttedalskammen og over Vassendseter ved Gjevilvannet.

« Gjevilvasshytten over Mellemfjell.

Innen distriktet:

- Fra Jøldalshytten til Gjevilvasshytten.
 « Gjevilvasshytten til Vassendseter.
 « Mellemfjell forbi Fagerlitjern til Hyttedalen.
 « Jøldalshytten over Trollhetta til Trollheimshytten.
 « Trollheimshytten—Skrøådalen til Røstadseter.

SYLTRAKTENE

1. Fra Storellevoll seter om Langen sjø til Stuesjøen.
2. « Stuevoll til Nedalen.
3. « Nedalen til Esnaosen.
4. « Nedalen over Fiskåhøgda til Storerikvollen.
5. « Storerikvoll om Sankåvoll og Skarpdalsvoll til Lillefjell grube, hvorfra kjørevei til Gilså hytte og Meråker.
6. « Gammelvollsjø nordenfor Østby i Tydalen til Skarpdalsvoll.
7. « Stugudal til Riasten.
8. « Nedalen til Ekorndøren.
9. « Nedalen nordenom Sylene til Sylhyddan.
10. « Storerikvoll til Kluksdal.
11. « Storerikvoll til Blåhammarstugan.
12. « Storerikvoll til Sylhyddan.
13. « Storerikvoll til Storlien.
14. « Kluksdal til Blåhammarstugan.
15. « Kluksdal til Storlien.

De siste i samarbeide med svenskene.

ORKELSJØTRAKTEN

1. Borkhusseter til Finnhaugsetrene i Gløttedalen, hvorfra der går sti til Røstvangen.
2. Borkhusseter til Stønsseter, hvorfra setervei om Børsjøen til Løkken i Kvikne.
3. Borkhusseter til Hanebekkseter over Sättelsjøen. Fra Hanebekkseter setervei til Opdal og varding øst for Orkelsjøen til Orkelsjøhytten.

Inntekt:

Medlemskontingent	kr. 5.400,00
Losjipenger	« 1.964,93
Annonser	« 2.460,00
Forpaktning Nedalen	« 100,00
Bidrag:	
Sparebanken	kr. 800,00
Statsbanene	« 300,00
T. J.- og F.-forening	« 250,00
Andre	« 30,00
Salg av hytte i Nordreisa	« 1.380,00
Netto av bilutledning	« 600,00
Diverse	« 1.500,00
Kassakreditt:	« 57,00
Uttatt	kr. 12.270,52
Innbetalt	« 9.838,82
	« 2.436,70
	kr. 15.898,63

Revidert og funnet i orden.

Trondhjem i februar 1929.

Harald Hansen.

Jon Berg.

Trondhjem 29. januar 1929.

Sigurd Omdal

REGNSKAP FOR 1928

Utgift:

Administrasjon, sekretær, inkasso m. m.	kr. 1.366,90
Beverning i hyttene:	
Utbetalt	kr. 4.093,68
Innkomet	« 3.082,97
Veier, varding, klopper	« 1.010,71
Hyttene:	« 81,10
Drift + assurance	kr. 2.081,33
Inventar	« 206,40
Vedlikehold	« 164,51
Nedalen gård:	« 2.402,24
Renter	kr. 183,00
Assuransse + skatt	« 144,68
Renter av lån	« 297,68
Generalforsamling	« 2.656,07
Arbok	« 219,82
Innfridd vekselobligasjoner	« 2.688,90
Utsetting av et beverpar	« 30,00
Innfridd vekselån	« 478,00
Kvarter- og telefombidrag	« 3.000,00
Diverse	« 270,00
	« 1.397,21
	kr. 15.898,63

BUDGETTFORSLAG FOR 1929

Inntekt:

Kontingent	kr.	5,400.00
Losjipenger + avgift Gjevilvasshytten	«	2,800.00
Annonser	«	2,300.00
Forpaktning Nedalen	«	100.00
Sparebankens bidrag	«	800.00
Utlodninger	«	1,000.00

 Kr. 12,400.00

Utgifter:

Administrasjon, inkasso, porto m. m.	kr.	1,500.00
Veier, varding, klopper	«	300.00
Hyttene:		
Driften + assurance m. m.	kr.	1,800.00
Inventar	«	700.00
Vedlikehold	«	500.00
	«	3,000.00
Beverning på hyttene	«	500.00
Nedalen:		
Avdrag på gjeld	kr.	350.00
Renter	«	200.00
Assurance + skatter	«	150.00
Reparasjon	«	100.00
	«	800.00
Renter av lån	«	2,700.00
Årbok	«	2,300.00
Bidrag til kvarterer	«	100.00
Avdrag på gjeld	«	400.00
Tilfeldige utgifter	«	800.00

 Kr. 12,400.00

FORMUESSTATUS 1/1 1929

Aktiva:

Trollheimshytten med inventar og uthus	kr.	25,000.00
Jøldalshytten —«—	«	20,000.00
Gjevilvasshytten —«— og uthus	«	22,000.00
Nedalshytten —«—	«	8,000.00
Storerikvoll nye hytte —«—	«	15,000.00
—«— gamle hytte	«	1,000.00
Orkelsjøhytten —«—	«	8,000.00
Kvittyten hytte	«	10.00
Nedalen gård	«	8,000.00
Reisehåndbøker m. v. hos bokhandler Brun	«	100.00
Inventar på Storli	«	100.00
—«— Røstadseter	«	150.00
Båten i Folla	«	10.00
Båt med nøst i Jølvannet	«	100.00
—«— i Gjevilvannet	«	200.00
—«— i Essandsjøen	«	200.00
2 båter i Nea	«	100.00
Sperrert innskudd i bank	«	625.16

 Kr. 108,595.16

Passiva:

Pantegjeld i Nedalen	kr.	4,200.00
Vekselobligasjon i Trondhjems Sparebank	«	3,000.00
Vekselgjeld i Realkreditbanken	«	30,000.00
Kassakredittlån i Realkreditbanken	«	12,738.93
Byfoged Løcke, rest på Orkelsjøhytten	«	1,500.00
Uttrukne, men ikke innfridde obligasjoner:		
270 à kr. 10.00	«	2,700.00
Rentefritt lån i D. N. T.	«	5,000.00

 Kr. 59,138.93
